大公報
Ta-Kung-Pao
港 Hong Kong 香
督印人費彝民
廣州市軍管會登記證新字第八號
中國人民郵政登記認爲新聞紙類　廣東人民郵政管理局執照第十五號
第一萬七千五百八十號
今日出紙兩大張
售港幣一毫五仙
（外埠另加郵費）
館址：香港干諾道中一二三號　經理部電話三二七二三　編輯部電話三三九一三　電報掛號8778　廣州辦事處：惠吉西路二坊一號　電話：10973　11005　11790
干諾道中一二三號有利有限公司承印

三十餘國代表分赴京郊 參觀土地改革後的農村

訪問合作社互助組農民家庭 對我農民幸福生活深深感動 他們看了電機抽水井並帶回蔬菜種籽

【新華社北京十九日電】出席亞洲及太平洋區域和平會議的三十多個國家的代表，在十六日分別參觀了北京近郊土地改革後的十七個農村。代表們在這些村莊裏參觀了許多學校、合作社、農業互助組和農民家庭。到處都受到男女農民和其他農村居民無限熱情的歡迎。代表們都深深地爲充滿了蓬勃生氣的新中國農村的各種新鮮事物所感動。

土地改革後的農村的生產和勞動互助組織的巨大發展，引起了代表們的極大注意。日本代表團的九位團員在興合區的黃土崗村會晤了著名的農業勞動模範殷維臣。他熱情地向代表們介紹了他領導的生產合作社的情況，黃土崗村現在有百分之七十的農民都參加了互助組和農業生產合作社。今年全村收穫了二萬三千石玉米，比一九四九年收穫的七千三百石超過兩倍以上。殷維臣生產合作社得到了最好的收穫，每畝地收穫了十石多玉米。合作社每畝地收穫了土豆五千一百多斤，但別的農民才收穫二千七百斤。代表們聽到這些成就，好幾次站起來熱烈鼓掌。殷維臣還引導代表們參觀了合作社耕種的土地，在一大片栽種白菜的田裏，互助組的白菜長得比單幹的農民好，但最引人注意的却是殷維臣生產合作社的一壠壠整齊肥壯的綠油油的大白菜。代表們都讚嘆不已。西郊大鐘寺村勞動模範狄桂林去年每畝田收穫了四百七十斤棉花，今年每一畝田預計要收穫六百多斤。來自墨西哥的農民領袖阿爾伯托‧洛埃拉‧胡阿利茲和拉沙爾‧盧比奧‧費利克斯在訪問大鐘寺的時候，詢問了狄桂林互助組的組織，並熱情地和互助組的組員們一起到田裏去摘棉花。哥斯達黎加和厄瓜多爾等國的代表極感興趣地參觀了六郎莊的電機抽水井和電動碾米機。六十七歲的印度代表、甘地門生拉維‧山加爾‧史佛爾姚‧維亞斯請勞動模範張德全介紹增產方法，並向他索取了一些茄子的種子準備帶回印度去。

翻身農民的幸福生活以及歡愉的中國兒童的笑容，給了代表以難忘的印象。在小營門村翻身農民劉慶源的家裏，劉慶源請美國和加拿大代表參觀他在解放後添置的新衣物，棉襖是新的、被子是新的，還有皮襖等衣服也都是新的，他連聲地說：謝謝毛主席，我們翻身了。加拿大代表馬肯錫請他拍了一張照片，另一位代表感嘆地說：遺憾的是拍照只能照出他的形象，不能照出他歡樂的心情和聲音。從十一歲起就給地主扛長工的翻身農民田德常，向日本代表們敘述了他的父親怎樣像「白毛女」裏的楊白勞一樣被地主逼死的悲慘故事，接着他又喜笑顏開地指着土地改革中分得的五間西式大北房，談起今天的幸福生活。日本代表團代理團長中村翫右衛門爲之感動得流下淚來。錫蘭代表團團長達馬拉特納法師看着八角村小學裏歡樂地跳着唱着的孩子們，感慨地說：錫蘭也有學校，但只有這裏的兒童是幸福的。只有在和平的日子裏，才能建設這樣幸福的生活。

來自哥倫比亞、厄瓜多爾和秘魯等國的代表們，和石景山區田村的農民作了一次極熱情的聚會。在整潔的街道上，歡呼着「和平萬歲」的人們湧向剛下車的代表。代表們每走到一處地方，都伴隨着熱烈的歡迎掌聲。在這些遠方來的和平戰士休息的教室裏，桌上放着四年級小學生王源泉做的一隻小和平鴿，屋子中間還掛着小學的工友在連夜趕做的禮物，一個象徵着各國人民大團結的地球模型。當村代表主任介紹了這兩件禮物後面的動人的故事時，幾個代表在歡呼聲中衝出屋子去，到外面去找尋這個熱情的小主人。哥倫比亞代表巴約納從人羣中找到了王源泉，他用熱情的擁抱和親吻表示他的感謝，並從身上取下一個和平紀念章給王源泉佩上。最後，在學校外面的廣場上，一個代表彈起了六弦琴，中年的厄瓜多爾代表、女律師雷爾伐揮動着彩色的手巾，與大學教授卡貝薩斯跳起了厄瓜多爾的民族舞蹈，好幾個代表接着也參加到熱情的舞蹈中，站在一傍的人們有節奏地鼓掌相和，音樂聲、笑聲和歡呼聲響成一片。

和平代表在京聯歡 舉行盛大晚會表演歌舞

從歌聲表情動作表現了各國人民的品質 印巴印尼日泰菲美洲各國代表均有節目

【新華社北京十九日電】出席亞洲及太平洋區域和平會議的各國代表團於十七日晚間在北京舉行歌舞聯歡晚會。參加表演的有智利、加拿大、錫蘭、哥倫比亞、哥斯達黎加、厄瓜多爾、印度、墨西哥、印度尼西亞、日本、秘魯、菲律賓、巴基斯坦、泰國、美國等國的代表。他們當中有些是著名的演員、音樂家、舞蹈家，但是，絕大部分不是演員，而且都是第一次參加表演。他們的表演獲得極大成功，每一個節目都帶有新穎和豐富的內容，充滿着蓬勃的熱情和力量，受到很大的歡迎。代表們表演的節目都帶有強烈的民族情調。有的唱了本民族的民歌和流行的歌曲，有的跳了民間舞蹈。日本代表表演的音樂節目大部分都有民謠風味。日本著名演員中村翫右衛門唱了「秩父之歌」，有一段熱情地歌頌勞動人民。它敘述了從養蠶、繅絲、織布到出售絲織品的勞動過程，歌曲輕鬆而且愉快。印度西孟加拉省名音樂家克迪希‧鮑斯唱的「無地農民之歌」，是一支令人感動的民歌。它描寫一個無地的農民到處找不到工作，不知道他的前途怎樣，但他最後給自己找到的答覆是：聯合起來共同爲自由與和平而鬥爭。印度名舞蹈家夢希妮‧巴德女士在會上表演了有南印度古典舞風的「歡迎舞」以及「和平鴿之舞」等節目，終場時全場熱烈鼓掌，經久不息。此外，泰國女代表密‧瑟碧和瑞芮‧甄順吞表演的「滑翔舞」，智利、哥斯達黎加、墨西哥等國代表的舞蹈，也富有民族特色。各國代表們從聲音、表情、動作中表現了他們本國人民的積極、健康的優良品質，不斷地博得全場熱烈的鼓掌。

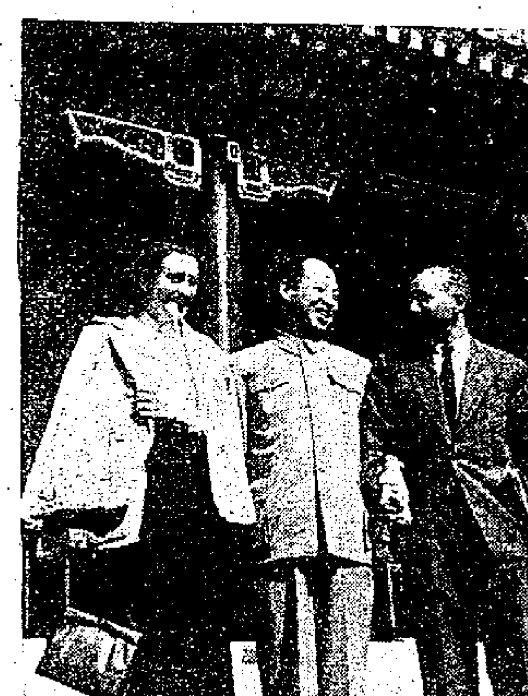

和平代表在北京　照片上：中國代表團副團長彭真（中）、國際婦聯副總書記卡爾曼‧桑蒂（左）、世界和平理事會副主席達波爾（右），在和平會議會場門前合影。照片下：梅蘭芳（右第二人）與印度代表談戲曲改革問題。左第一人爲印度電影導演、演員克里什納斯瓦米，左第二人爲印度著名舞蹈家羅希妮‧巴德。

各國和平代表約七十人 與我國際貿易委員會座談

交換關於各國對外貿易的情況

【新華社北京十八日電】出席亞洲及太平洋區域和平會議的各國代表約七十人，十七日和中國國際貿易促進委員會舉行座談會，交換各國對外貿易情況。列席和平會議的法國代表柏塔將軍和國際新聞工作者協會代表道來依西也參加了座談會。

魯迅著作印行激增 一年來出書四十一萬冊

【新華社北京十八日電】偉大作家魯迅的著作，在全國解放後即由人民文學出版社積極籌備出版，自去年九月間開始印行，到現在共出書三十一種，約四十一萬七千餘冊，較魯迅先生逝世至解放前其著作的全部印行數量大大地增加。人民文學出版社魯迅著作編刊部，爲了使更多的讀書羣衆能充分地領會魯迅著作的偉大價値，現正進行註釋工作，註釋本將在明年陸續出版。

人民政協全委會歡宴各民族代表

西藏致敬團及四十六族代表出席 李濟深致歡迎詞慶祝全國大團結

【新華社北京十九日電】中國人民政治協商會議全國委員會在十八日晚設宴招待西藏致敬團及各地區四十六個民族的全體代表。出席招待會的有：人民政協全國委員會副主席李濟深、沈鈞儒，常務委員李維漢、王崑崙、蔣光鼐、章伯鈞、章乃器，委員余心清、蕭華、梅龔彬、周新民、梁希、邵力子、許德珩、馬叙倫、烏蘭夫、劉子久、易禮容、史良、吳晗、鄭振鐸、朱早觀、費振東、施復亮、趙樸初、安若定、李雲揚、陳其瑗等四十餘人。

宴會上，人民政協全國委員會副主席李濟深致詞說：中華人民共和國是中國各民族人民友愛合作的大家庭。三年來，我們這個大家庭在中國共產黨和毛主席的英明領導下，在反對侵略、保衛和平和國家建設各方面都得到了偉大的成就和勝利，全國各兄弟民族也達到了空前的大團結。這些勝利和成就，特別是我們各兄弟民族能夠得到空前大團結，是和中國共產黨、毛主席的領導分不開的。沒有中國共產黨、沒有毛主席，我們就不可能有這些偉大的勝利和成就，也不會出現像今天這樣友愛合作的大家庭。

席間，赴宴者頻頻舉杯祝各兄弟民族代表們的健康，祝中國各族人民偉大領袖毛主席的健康。宴會在親密友愛的空氣中進行。

印巴兩國代表合唱 「讓我們抹掉戰爭這個字眼」

菲代表用中國話唱志願軍戰歌 全場觀衆也隨着節拍鼓掌應和

晚會節目有許多是代表們自己新近創作的。這些節目歌唱了和平、國際團結和友好。緬甸代表們合唱的「和平之歌」，就是由緬甸代表團團員、作曲家吳敏新作曲的。這首歌頌揚了亞洲及太平洋區域和平會議，並讚美了鬥爭中的越南、馬來亞和朝鮮人民。錫蘭女代表娜加瑪‧維民塔瓦桑夫人演唱了她最近創造的一首向中國人民領袖毛澤東致敬的歌。錫蘭代表們還合唱了一首「世界和平會議的勝利」。印度代表鮑斯獨唱的節目中，有一首是歌頌中國人民和印度人民的深厚友情的「印中友好歌」，這些歌曲都受到觀衆的很大喜愛。印度和巴基斯坦兩國代表的一個合唱，受到全場的極大歡迎。

兩個在和平會議期間緊密團結起來的代表團，用堅強一致的聲調唱了印巴人民的團結歌：「今天，在亞洲及太平洋區域和平會議上，印度和巴基斯坦的人民，在北京飄揚的旗幟下，高唱和平之歌。讓我們抹掉戰爭這個字眼。讓我們把這個字眼從我們萬人民手中帶走，帶給每一個人民。讓我們的信息傳送到每一個家庭。」向中國人民致敬。

觀衆也用巨大的熱情歡迎了菲律賓代表的演出。菲律賓代表表演了民族歌曲，他還用不十分純熟的中國話唱了「中國人民志願軍戰歌」。他一邊唱一邊隨着節拍鼓掌，全場觀衆也隨着節拍鼓掌應和。這時會場上又爆發着暴風雨般的掌聲，向這位充滿國際主義精神的菲律賓人民的和平代表致敬。

晚會最後由中國戲曲研究院京劇實驗第三團演出「水簾洞」，獲得了全場的鼓掌歡迎。

縱橫談

面向東方

中錫簽訂供應大米八萬噸的合同，及一項一般性的貿易協定，錫蘭政府業已批准。

供應合同，中國又以大米五萬噸供應印度。中印簽訂第六次糧食合同，中國在去年和今年先後供應印度糧食已達六十六萬六千五百噸。

自莫斯科國際經濟會議以來，倫敦出口公司十八日宣佈，中國已向英國定妥貨物總值四百萬英鎊，現在又擬立即定貨總值一千萬英鎊。

英國和蘇聯最近簽訂了一項供應糧食的合同，蘇聯以糧食二十萬噸供應英國。

這一些幾天來信手拈來的事實，不但證實了錫蘭貿易部長沈納那亞克一句話：東南亞各國的貿易也必須面向東方；而且也說明，即使西歐各國，也必須面向東方。

中蘇等國是願意和西方及亞洲各國大規模進行貿易的；塘沽新港的初期工程完成，就是中國願意擴大貿易的又一明證。

老毛病發作

西方各國和中、蘇等國進行貿易，最近已到了更爲急不容緩的時期。

朝鮮戰爭發動以後，美國大盤搜刮「戰略物資」，部分西歐國家依靠其殖民地的原料輸出，對美元區的貿易大大「好轉」了；以英國爲例，甚至在一九五〇年已出現了盈餘的現象。

但是，「好景不常」，美國隨即下了「禁運」的命令，可以大賺錢的原料不能賣給中國、甚至蘇聯了，美國變成了唯一的主顧，便乘此大大削價，並限制收購。

結果，到了今年，西方各國的貿易逆差又恢復了一九四八、一九四九年的情況，對美元區的逆差總額今年預計將達五、六十億美元。「美國新聞和世界報道」週刊都不得不承認：「老的頭痛毛病又發作了」。

無藥可救

據「美國新聞與世界報道」看來，這個「老的頭痛毛病」幾乎是無藥可救的。

美國多向西歐各國購買貨物嗎？「美國……並不需要世界其他地區的東西」；其實，美國根本就不會允許西歐貨品到美國來爭奪市場。

增加美國對外投資嗎？「其他國家需要美元的程度，遠超過美國所可能投資的數字。」

繼續「美援」嗎？「這是一九四五年以來所一直使用的醫療法，但並不見效。」

增加東西貿易？「美國的政策一直主張把這一貿易削減到最小限度。」

「但是，其他國家主張……」

上述幾種藥方，唯一可能醫治西方各國貿易「頭痛」的是擴大東西貿易。美國以「反共」爲理由要把這一貿易「削減到最小限度」；事實上並不足以絲毫損害中蘇等國的經濟，但它却的確達到了美國一個不可告人的目的：削弱西方各國的經濟基礎，使它們成爲美國的附庸。

但是，西方各國是不甘永作附庸的；「美國新聞與世界報道」就不得不承認：「但是，其他國家主張擴大這一（東西）貿易。英聯邦貿易會議贊成和俄國及其衛星國多做生意。西德工業要求和東德增加交易。日本工業家想在共產中國找市場。」

「獨立宣言」

正因如此，我們聽到比萬高呼「獨立宣言」——這其實是絕大多數英國人民的要求。

正因如此，我們看到連軟骨的法國政府也敢於拒絕美國有關「美援」的照會了。

正因如此，我們看到丹麥拒絕了美國的照會，仍舊把油輪賣給蘇聯。

也是部分由於此故，我們聽到代表瑞典工商業者的「斯德哥爾摩新聞報」告訴我們：「許多跡象表明：在歐洲一些國家裏，憤恨美國的情緒正在增長。」

美國的「禁運」政策以及其他一系列的戰爭政策，已加深了自己集團內部的尖銳矛盾，顯然，這樣政策繼續下去，最後的結果必然是孤立了美國自己。

金燄趙丹葉盛蘭參加赴朝慰問團

工業勞動英雄馬恒昌等亦在內

【本報訊】據新華社朝鮮前線十九日電：中國人民第二屆赴朝慰問團的規模是空前巨大的。全國各地的優秀人物的代表集中：有以中國共產黨爲首的各民主黨派的代表；有漢、蒙、回、藏、苗、彝、僑、朝鮮、維吾爾、哈薩克、塔塔爾等各兄弟民族及海外歸國華僑的代表；有工人、農民、解放軍、學生、青年、婦女、文化工作者、新聞工作者、工商業者和宗教界的代表。代表們是從祖國的各個城市和農村，從祖國的邊疆和東南海岸，從各個不同的工作崗位上匯合起來的。在他們之中，有來自祖國西部邊疆，拔海五千多公尺的天山山脈北部的邊疆建設者——人民解放軍工兵部隊代表楊再仁；有來自青海草原的牧民代表夏保；有來自西康丹巴的藏族代表巴登；有來自東南海防線上的人民解放軍海軍戰鬥英雄陳立富；有來自神聖的國門鴨綠江畔的防空部隊代表孔祥明；有新自海外歸國的華僑代表陳仰會。在慰問團中，有在各種建設戰線上傑出的勞動英雄和模範；有著名的工業勞動英雄馬恒昌；有爲成渝鐵路製造鋼軌提前完成任務的重慶一〇一鋼鐵廠青年代表同大海；有建設天蘭鐵路的工人代表劉永會。此外，在慰問團中還有模範烈士家屬代表董存瑞烈士的父親董全忠，志願軍空軍戰鬥英雄張積慧的父親、模範軍屬張本周。在慰問團中，還有京劇名演員葉盛蘭、杜近芳；評劇名演員小白玉霜；山東快書名演員高元鈞；愛國女藝人常香玉；電影演員金燄、趙丹；以及中國人民革命軍事委員會總政治部文藝工作團和來自華東、華北、東北、西北、西南、中南的文藝工作隊。

向中朝部隊致敬致慰 第二屆慰問團抵達朝鮮

千餘人中有各團體及華僑代表 慰問品六千噸包括錦旗紀念品慰問信

【新華社北京十九日電】當中國人民志願軍抗美援朝兩週年即將到來的時候，中國人民爲了慰問在朝鮮英勇作戰並取得輝煌勝利的中國人民志願軍和朝鮮人民軍，特派遣中國人民第二屆赴朝慰問團在總團長劉景範和副總團長陳沂、胡厥文、李明灝、周欽岳的率領下，在九月十八日由北京出發，已於十月上旬先後抵達朝鮮前線。慰問團由全國各民主黨派、無黨無派民主人士、各人民團體、人民解放軍、各地區、各民族、宗教界和國外華僑代表及其他人員組成，共一千〇九十一人。其中各方面的代表共三百六十一人，由歌舞、京劇、評劇、曲藝等優秀演員組成的各文藝工作團團員共四百五十人，其餘是記者及慰問團的工作人員。全體在總團下共分九個分團。

慰問團在北京出發時，中國人民抗美援朝總會及該會華北總分會、北京市分會曾聯合舉行盛大的歡送大會。在歡送大會上，抗美援朝總會副主席陳叔通在致歡送詞時，除希望慰問團向朝鮮前線保衛和平的英勇戰士轉達全中國人民對中朝人民部隊和朝鮮人民的深切關懷和崇高敬意外，並希望慰問團傳達中國人民三年來各方面的改革工作和建設事業的輝煌成就，傳達全中國人民全力支持抗美援朝鬥爭，以爭取公平合理地解決朝鮮問題的決心和信心；同時，希望慰問團在完成慰問任務時，把志願軍的高度國際主義與愛國主義相結合的新英雄主義精神和朝鮮人民不屈不撓、英勇鬥爭的事蹟帶回國內，以鼓舞全國人民全力進行即將開始的大規模經濟建設和文化建設。

慰問團攜帶了大批慰問品，計錦旗七百面，各界人民寫的慰問信五萬多封，中國人民抗美援朝總會和慰問團的慰問信十四萬封，此外還有抗美援朝兩週年的紀念冊、紀念信箋、信封，偉大祖國的照片以及搪磁杯、手帕、香煙等慰問品。慰問品的總重量共約六千噸。

慰問團抵達朝鮮前線後，即開始分別慰問中國人民志願軍和朝鮮人民軍及朝鮮人民。慰問團將參加在各個部隊所舉行的中國人民志願軍和朝鮮人民軍兩年來協同作戰的紀念大會，紀念中國人民英雄的子弟——中國人民志願軍和中國人民英雄的友人——朝鮮人民軍，慶祝志願軍赴朝作戰兩週年的紀念大會，慶祝志願軍在抗美援朝、保家衛國、保衛亞洲與世界和平事業中所獲得的偉大勝利。

慶賀塘沽新港勝利開港

——中央交通部部長章伯鈞的專文

全體職工先後打撈和修復了二百餘艘被蔣匪擊沉的挖泥船和其他工程用船，十五個月中完成的挖泥土方，等於挖築一條由北京到天津寬卅五公尺深四公尺的運河。

【新華社北京十九日電】中央人民政府交通部部長、塘沽建港委員會主任委員章伯鈞以「慶賀塘沽新港勝利開港」爲題，撰文慶祝塘沽新港的開港。摘要如下：

爲全國人民所關注的塘沽新港，在完成了第一期建港任務之後，現在已勝利開港了。就是說，從十月十七日起，萬噸輪船即可乘潮入港，停靠碼頭裝卸貨物了。這是我們偉大國家的人民在光榮的正確的中國共產黨、中央人民政府毛主席的英明領導下，在新民主主義建設過程中的又一個偉大勝利。

大家知道，當年孫中山先生曾有建設「北方大港」的理想，但那僅僅是寫在書本中的遙遠理想。日本帝國主義入侵我國後，爲了便於控制華北，並掠奪華北豐饒的礦藏和農產品，曾在塘沽海河口動工建築新港，但始終沒有完成。日寇投降後，蔣介石匪幫不僅未加絲毫修建，相反地却對港內的物資和設備，進行了大規模的罪惡的盜竊和破壞，事實上該港在解放時已經破壞不堪了。

然而解放之後實際上只經過十五個月的時間，這偉大的理想就變成現實了。我們中央人民政府政務院於去年八月決定正式修建塘沽新港，原定第一期工程在一九五二年年底完成，使萬噸輪船可停泊靠岸。我們新港全體職工在正確的計劃領導和愛國熱情的鼓舞下，發揮出偉大的勞動創造力量，同時在蘇聯專家們的幫助下，吸收先進經驗和技術標準，使這一偉大工程提前兩個多月完成了。

爲了解決建港中的主要困難，爲了解決挖泥船的問題，全體工人和幹部進行了忘我的勞動，先後打撈和修復了二百餘艘被蔣匪擊沉的挖泥船和其他工程用船，保證了建港工程的順利進行。去年十一月，全港開展了轟轟烈烈的愛國建港勞動競賽運動，工人們及其他工作人員所提出的合理化建議達一千九百四十九件，其中有一千一百零八件被採納實行。這樣不僅迅速地排除了工程中一切的困難和障礙，而且由於改進了勞動組織和操作方法以及合理使用機具的結果，大大提高了工作效率。在改建碼頭的工程中，碰到的困難最大也最多，但都在工人合理化的建議下被逐一地克服了。例如在碼頭加固中的打樁和穿改樁工程，開始用三噸重的汽錘打木樁，連打二萬下，一個星期才勉強打入一根，這樣，兩年也完成不了穿打任務。爲了加速這一工程，職工們連續提出了九種合理化建議，結果使打樁效率由一星期一根提高到一天十八根；穿拉樁工程也由一星期一根提高到一天十四根。僅從五月起到現在已湧現出各種新紀錄一千二百八十件之多。塘沽四號挖泥船由解放後移錨一次停車一小時五十分鐘縮短爲四分鐘，這就使得每隻塘沽號挖泥船一年增加二百小時的挖泥時間，增加十二萬七千立方公尺的挖泥量，省電三萬六千元。在蘇聯專家的熱心幫助下，排泥速度也很快地提高到蘇聯的先進水平，每小時的挖泥方數較之以前也提高了百分之一百到一百五十。

由於全體工人對於祖國建設事業採取了主人翁的態度，不分晝夜寒暑，日以繼夜地和各種困難進行堅決鬥爭的結果，短短十五個月中就完成了挖泥土方一千六百九十五萬四千三百七十九立方公尺（相等於挖築一條由北京到天津寬三十五公尺深四公尺的運河）；拋石十萬〇五千九百九十四立方公尺，砌拔四萬四千八百六十二平方公尺，把七百公尺長的負六米水深的第一碼頭改建成爲負八米五的深水碼頭。經過這樣巨大的努力之後，我們終於勝利地完成了第一期艱巨而又光榮的建港任務，而且大大地縮短了工時，爲國家節約一百四十餘億元的投資，並超額完成計劃百分之十二，因而提前了兩個多月開港。

塘沽新港不僅緊靠華北最大的經濟中心——天津，而且還背倚着祖國的首都北京，在它的後面則是資源極爲豐富的華北、西北各省。過去華北地區的出入口貿易主要靠天津港口，而天津港口是一條狹窄的河港，只能容納千噸左右的小輪，三千噸以上的大船必須停泊於海面，貨物的裝卸主要靠駁船進行長距離的駁運。塘沽新港的開港，不僅爲華北豐饒的物產打開了廣闊的出路，促進了全國特別是華北地區的經濟發展；而且我們深信，由於莫斯科國際經濟會議的成功，特別是這次在北京召開的亞洲及太平洋區域和平會議的勝利，我國人民和其他各國人民相互之間開展和平貿易的可能性已大大增進，我國愛好和平的人民以忘我勞動所修建起來的這一和平商港——塘沽新港，對於促進國際和平貿易的發展，無疑地也將有所貢獻。

當我們慶賀人民新港誕生的時候，讓我們對毛主席和中央人民政府的英明領導，全國人民和各機關的巨大支持，蘇聯專家的熱心幫助和指導以及直接參加建港的全體職工同志們的辛勤勞動，致衷心的感謝和熱烈的祝賀！同時希望在光輝的第一期工程成就的基礎上，再接再厲地繼續完成修建工程，獲得更多更大的成績，迎接我們偉大祖國的建設高潮！

北京市伊斯蘭教代表向和平會議獻旗

印巴兩代表團將刺有烏爾多文、中文、英文的錦旗獻給和平會議。

蘇聯代表過漢來穗 詩人希克梅特同行

在漢曾參觀土改展覽會

【新華社武漢十九日電】出席亞洲及太平洋區域和平會議的蘇聯代表團團長阿尼西莫夫、代表科熱夫尼科夫、岡爾遜—隆德、賀捷耶夫、佛米納、葉菲莫夫及土耳其著名詩人希克梅特和工作人員共十七人，於十七日下午乘火車抵達武漢。他們受到武漢人民的熱情歡迎。前往歡迎的有：中國人民保衛世界和平委員會中南總分會秘書長、中南和武漢中蘇友好協會總幹事莊棣，中國人民保衛世界和平委員會武漢市分會主席[illegible]、中南總工會文教部副部長劉緒貽和作家于黑丁、詩人曾卓、哲學家潘梓年等多人。代表們曾在歡迎者陪同下遊覽武漢市區，並參觀了中南區土地改革展覽會。當晚，代表們即乘車赴廣州。

塘沽新港開港

社評

塘沽新港建港第一期工程已經提前完成，於本月十七日舉行了開港典禮，一萬噸的輪船已開始駛入港內停泊裝卸貨物。這是我們祖國第一個依靠人工改造海灘、征服自然而成的「人工港」，是新中國和平建設中的又一巨大成就！

這個規模宏大的商港，在我國北部的渤海灣裏，距天津約五十公里。它是華北第一大商埠天津的咽喉，是國際貿易和國內南北物資交流的樞紐。孫中山先生在他的「建國方略」中，曾計劃在渤海灣修建一個北方大港，但這計劃迄未實現。日本帝國主義侵佔華北時期，爲了掠奪我國物資，曾在塘沽修建港口，耗費了大量財富，經營了六年之久，修成的港口，僅僅能夠停泊三千噸的輪船。抗戰勝利後，國民黨反動派接管了而不知維護和保養，而且港內的器材物資，有許多已被接收大員們盜賣；當蔣軍崩潰前夕，他們又掠走了大批貴重的器材和船隻，破壞了一部分設備。在解放時，航道已淤成了淺水灘，碼頭前面堆成了平地，不但輪船不能停泊，連木船舢舨也不能靠岸。人民政府於去年八月開始整理修建，實際上是從頭做起。

解放以後，人民政府先從事清除接管，首先打撈起沉沒的船隻，整修好被損毀的機器設備，並進行了勘測研究；去年八月，塘沽建港委員會正式成立，新港即開始積極建設。原來預定到今年底完成首期工程的，現在提前兩個半月完成了。一年來，在這個水淺泥多、突入大陸的渤海灣裏，進行建港工程，確實是異常艱難的。港口地當海河出口，海河波浪的衝激和泥沙的淤積，都給建港工程增加了困難；在建築海港碼頭以前，必須先挖下很深很長的人工航道，同時要修築兩道很大的防波堤，以防波浪的衝激和泥沙的淤積。新中國的工人們以忘我的精神，與海水搏鬥，一方面穿着潛水衣深入海底挖航道，一方面勞下了唐山、南口附近的半面山來修築防波堤，結果在波浪翻滾的大海裏，豎起了兩道一眼望不到盡頭的堅厚牆堤；挖成了幾十里長的不是渾濁海水而是碧綠澄清的航道。在加固碼頭、疏濬航道的同時，新港工程局還在海河口上修了一個大水閘，有了這個大水閘，三千噸的輪船便可以直駛天津。這樣艱難的工程，在這樣短的時期內有如此輝煌的成就，是與人民政府的領導，及全體職工的積極努力分不開的；這只有在解放後的新中國才能辦得到。

新港的碼頭可以同時停泊四隻萬噸輪船和五隻三千噸的輪船。從今以後，這個新港爲國際貿易增添了有利的條件，扭轉了商品流轉的方向，大大便利了國內物資的交流。在從前，由於巨輪不能靠岸，須用駁船從海中間的輪船上裝卸貨物，耗費太大，致使許多應該在天津停泊的輪船不得不繞道到遙遠的大連和廣州去，今後便可在這塘沽新港停泊裝卸貨物了。

由於面向大海，背靠華北平原，塘沽新港的經濟價值是異常巨大的。在這裏，鐵路交通已有京山、津浦、京漢、京綏、同蒲、正太、德石等幹線相聯繫；公路則由塘沽直達天津，並與河北全省公路相通；水路則由海河上溯可至南北運河、大清、子牙各河的上游，內河航運遍及河北。所以，新港後方的水陸交通是可以通達華北五省和熱河、甘肅、寧夏，以及晉北、陝北、內蒙西部等地的。在這二百萬平方公里的土地上，不僅有煤、鹽、鐵、石油等豐富物資；而且棉花、小麥、花生、雜糧、藥材、瓷類、羊毛、皮貨、水產及特種手工藝品等亦每年產量甚夥。現在塘沽新港首期工程完成，能使萬噸輪船入港了，它對國內南北物資交流及發展國際貿易的貢獻，很顯然是極其重大的。

在我國大規模經濟建設展開的前夕，在我們的祖國的北部已基本建成了這樣良好的一個商港，實在是一件令人興奮的大事，是一件值得我們歡呼的大喜訊！

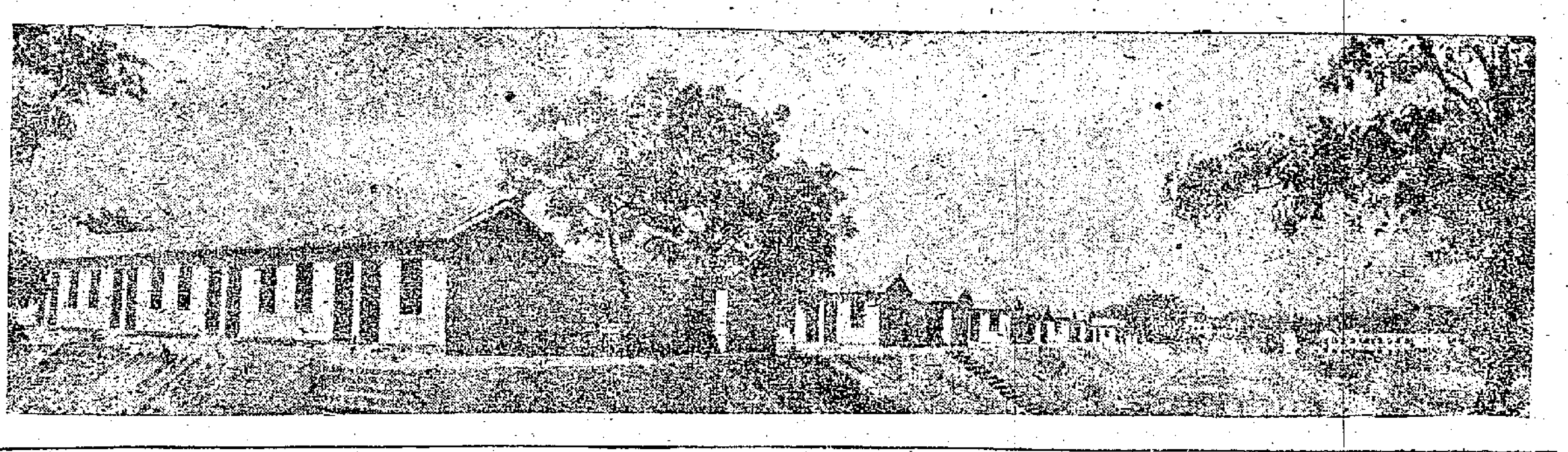

廣州爲改善工人的生活，特建築大批工人宿舍，這是已經修好的黃華鄉「建設新村」中工人眷屬宿舍的一部分。

今年旺季較去年更旺
穗私營工商業蓬勃發展
本季內增設工廠達五百多家
機織等業產銷較去年增一倍
綢布業十餘商店增資十億擴大經營

【本報廣州十九日電話】中國新聞社廣州十八日消息：廣州市的私營工商業，在人民政府大力的扶助下，顯出一片欣欣向榮的景象。目前各工廠各商店正在紛紛擴大經營，迎接今年的旺季。

私營工業，這幾個月來由於獲得國家的大量加工、訂貨和收購，營業有了很大發展；他們參加全國各地的物資交流大會，銷出大批產品，接到許多訂單，銷路和利潤都大爲增加。根據市工商局統計，私營機織、牙刷、牙膏、捲煙、火柴、電筒、搪瓷等廿幾種日用品工業，自七月開始，產銷量逐月均加，都已超過去年成績，十二個行業還超過一倍以上。不少商業資金和社會游資，因而轉投工業。今年第三季市內增開工廠五百多家，資金即達一百多億。許多行業正在銳意刷新，提高產品質量，降低成本，盡量做到價廉物美，以爭取擴大銷路。

商業方面，入秋以來，北京、天津、湖南、江西等地販運商與本省各地的商人前來採購貨物的日多，銷貨普遍增加。爲了迎接旺季，私營商店多紛紛進行增加資本，擴大經營。例如綢布業中的安成、協生祥、仁生、天生、唯一、萬隆等十餘家商店，增資共達十億元左右。安成、唯一、天生等商店積極經營，並到上海、杭州等地大量採購貨物來市應用。百貨業中的美華、新安等商店紛紛購買本市加工製造的大批產品，供應市場。目前，各繁盛街道上的商店顧客都十分擁擠，毛冷、絨布、被窩、棉衣、膠鞋、陳味等多令商品，都已應時上市，生意甚好。商人們都紛紛說：「今年的旺季，比去年更旺了。」

海南鹽產劇增
今年逾一九四八年一倍多
工人生活改善工資較前大增

【海口十一日專訊】海南鹽業由於人民政府堅決貫徹依靠鹽工搞好生產的正確方針，現已獲得恢復和發展，據估計，今年鹽產量將超過一九四八年產量的一倍以上。

在國民黨反動派統治時期，鹽工們因受種種殘酷的壓迫剝削，生活艱苦，生產情緒低落，致鹽產量急劇下降，如解放前夕，儋縣原有八十六個鹽場，僅有三十個繼續生產，昌感原有七十三個鹽場，也僅有六個繼續生產。該兩地在一九四八年總共產鹽五十三萬擔，一九五〇年一月至四月也只產一萬擔。一九五〇年四月間，海南解放後，人民政府就領導鹽工肅清鹽場的封建勢力——鹽事經理，並以貸款方式修建大批鹽場，計儋縣五十二個，昌感二十九個。一九五一年在儋林、三亞又發動鹽工修漏，減除包商的中間剝削，爲國家節省修補費四億元；昌感方面並採用「逐晒法修」，打破淡季無產現象，增加產量兩萬餘擔，爲國家增加收入十餘億元。同時，通過各種政治運動的教育，鹽工政治覺悟空前提高，發揮了生產的積極性和創造性。如鹽工們創造了「深水扒鹽」、在倉口設「洗腳池」及「倉底墊竹篦」等辦法，大大提高了鹽質，使上等鹽產量佔百分之九十。此外又創造「鹽水結晶法」、和採用波美表測滷、以及組織「踏水隊」、「放哨看天組」，延長收鹽時間，從而大大增加了產量。一九五二年每月工產量超過一九四八年每月百分之九十六。而儋縣原有的鹽場單位每畝產量竟達一百九十六擔，超過全國有名的時贊玉小組百分之一百四十五。由於生產的發展，鹽工們的生活已得到了改善，工資比解放前增加一倍以上。現在各鹽場都設有醫療所、職工學校以及各種文娛場所，使鹽工們在文化上也得到了翻身。

翻身農民生活好
已有餘錢買毛線
向封川郵局託購者日多

【廣州十九日專訊】封川郵局門口的木板上，張貼着許多商品宣傳物，其中有一張最令人注目的，就是西安毛線廠五色繽紛的毛冷樣本。許多工人、農民、幹部都常向郵局詢問購買毛冷的手續，而且託局購買毛冷的愈來愈多。大家對這種廉價質純的國產毛冷很表歡迎。

農民買毛冷，正如勞動人民穿花布衣一樣，解放前是絕少看到的，今天農民在政治上經濟上得到翻身，有錢購買毛冷，正是勞動人民生活逐步好轉的表現。

我們偉大的祖國 在我們國家裏，關於工人福利的工作，在恢復與發展生產的基礎上，日漸改善。這是旅大區金州紡織廠的工人，他們正在金州附近的西海龍王廟過着愉快的假日。

廣東零訊

烟屎仔變好人

台山 東方鄉有一個賭徒李燕旺，近十年來，因爲吃上鴉片愛賭博，就把家裏的物件賣清光，整天都是在煙屎床和賭博館過日子，不去生產，家裏所耕的田，只是老婆和兒子理。加上家裏受地主剝削和壓迫，家庭就成天吵吵鬧鬧。解放了，人民政府要禁絕鴉片和賭博，教育了他，他知道了吸鴉片的害處，就戒掉了。今年春天，他和李鋪勝等幾個兄弟組織互助組，在發破頭附近開了十石荒地，這塊地很瘦，就把撈地肥成肥田，今年早造耕五石四斗，就收穀一千六百斤，晚造的禾勢很好，估計有十分禾收成。他又在虎頭坪山開了一石荒地，都種了番薯，每收時二百二十五斤，也比人家種的多一百斤。去年，又種了二斗田冲菜和番茄，每株冲菜平均就有一斤半重。由於他勞動生產，家裏的生活也大大轉變。

翻身後作通訊員

五華 周桂泉是五華第四區下壩鄉人，今年廿歲；他的母親給地主周英盛做了廿八年長工，有做無食，而且累得患了氣喘病，更要不活他。所以周桂泉生來就受苦，四歲到十三歲乞食乞了九年，受盡了人間的辛苦，長大後也和地主做工。解放了，共產黨領導窮苦人來翻身，他在舊社會裏沒有踏過學校門，解放後，他讀了工農夜校，翻身人學習精神格外好，現在他能寫一封二三百字的信，沒有一個白字。現在是鄉農協委員兼青年幹部，又拿緊槍桿當民兵。他熱愛報紙，努力做好讀報工作。因此，他又光榮地做了興梅農民報的通訊員。

一家三模範

饒平 浮任鄉的農民，一提起鄉長林有芝的家庭，個個都稱讚，說真是一個光榮的家庭。林有芝積極參加土改，在這次土改運動中被評爲土改模範及鄉人民代表常委、鄉長、饒平縣人民代表。他的妹妹林嬋貞，在土改中也表現很積極，這次也被選爲土改模範，及縣政府委員，兼婦代會副主任。他的母親，不單是聯繫羣衆積極參加鬥爭，還時常鼓勵子女努力工作。羣衆也選他做模範和小組長。他們一家三人都是模範。

成了雙造田

高明 三區很多貧田，過去因爲受水浸，每年只能種一造禾，今年農民聽過粵中區生產會議的傳達後，大家明白了人可以戰勝自然的道理，全區每天都有六百一十架腳踏水車車水。在進行工作中，適遇一連落雨五天，圍水漲了起來，但農民不怕困難，一面落雨，一面車水，稍稍高漲。全區用人力車水的田就有四千二百畝，單單沉涌一個自然村就車乾了一千九百畝，把水浸的單造田改變成雙造田，每年增產八千四百擔穀，可供全區四萬六千餘人四十多天的糧食，買牛也可買到五百頭。

廣州解放三年來

扶助私營工商業

三年來，國營經濟爲了大規模的扶植廣州私營企業的恢復和發展，曾以加工、訂貨、收購、貸款等方式進行扶助，有了一定成績。正如朱光副市長在「三年來人民的廣州」一文所說的：「私營經濟在國營經濟扶助下，經過調整工商業，組織物資交流，並獲得大量加工、訂貨、收購、貸款而日趨發展，例如一九五一年底私營工業戶數比一九五〇年底增加百分之五八七點〇九，資金增加百分之四六點五六，其中手工業和小生產恢復和發展較快；商業戶數一九五一年底比一九五〇年底增加百分之一二點三六，資金增加百分之三三點二二，今年「五反」勝利，清除「五毒」，私營工商業改進生產經營，遵循有利於國計民生的方向，自然更能獲得正當發展。」

在今年，由華南財委領導省、市各財經單位聯合組成的「廣州市加工定貨收購貸款委員會」，爲了貫徹「五反」與生產相結合的方針，維持和推動工業生產與貿易事業，就曾具體解決私商產銷問題，做了不少工作，從四月下旬開始至七月十五日，便先後投放資金達二千一百四十億餘元，對今後恢復與發展生產和活躍市場起了極大的推動作用。

現在有很多受到國營經濟扶助的工商業，有了貸款，有了加工、訂貨、收購，及參加各省市物資交流大會，都有了一定基礎，像廣州針織業，曾得貸款佔全市工商業總額百分之五十以上，產銷情況就逐漸好轉，該業在八月份與中南、西南區一些貿易代表團所訂的三萬多打衛生衣到現在已交貨百分之七十以上，最近又接到湖南醴陵等地的訂貨，生意相當暢旺。這只是一個例子，其他行業亦是這樣的。我們相信，在這旺銷季節，和即將到來的華南物資交流大會，廣州工商業將會進一步的發展起來。

·本報記者·

北京人民日報社論

繼承魯迅的革命愛國主義的精神遺產
——紀念魯迅逝世十六週年

偉大的魯迅，在他一生不疲倦的戰鬥中，爲我國人民樹立了不朽的革命功績，創造了豐富的文化思想的遺產。這一份遺產超越於前代所有的民族遺產之上，必須由我們來繼承它，這是毫無疑義的。接受這個遺產，研究和宣傳魯迅的著作，決不僅僅是文藝界的任務，決不僅僅是青年知識分子的任務，而是全體革命人民，首先是全體共產黨員及其幹部的任務。每個共產黨員都應當記住毛澤東同志對魯迅的古典式的評價：「魯迅是中國文化革命的主將，他不但是偉大的文學家，而且是偉大的思想家和偉大的革命家。魯迅的骨頭是最硬的，他沒有絲毫的奴顏和媚骨，這是殖民地半殖民地人民最可寶貴的性格。魯迅是在文化戰線上，代表全民族的大多數，向着敵人衝鋒陷陣的最正確、最勇敢、最堅決、最忠實、最熱忱的空前的民族英雄。魯迅的方向，就是中華民族新文化的方向。」

但是，我們果然已經正確地繼承了魯迅的精神遺產，並進一步正確地去接受前代所有的民族遺產了嗎？我們究竟應該怎樣接受這些遺產呢？這個問題在我國思想界中，直到今天還不是已經完全解決了的，因此，在紀念魯迅逝世十六週年的時候，有必要把它重新鄭重地提出來。

不容否認，我國思想界、文化界、教育界的人們，近年來做了許多接受民族遺產的有意義的工作，並且有了不少的成績。伴隨着這些成績而來的，一方面是有一部分人接受了粗暴的態度，對於民族遺產胡亂加以「審判」；又一方面是另一部分人把所有的舊東西都當成寶貝的遺產，一概都「不要動」。這兩部分人顯然都是錯誤的。他們都應該首先來學習魯迅對待民族遺產的革命精神，首先繼承魯迅所留給我們的這個精神遺產，才能更好地來指導我們接受民族遺產的工作。

魯迅是偉大的革命民主主義者和革命思想家，他在一切方面都表現爲一個革命的愛國主義者，這是很自然的。他對待民族遺產的態度，和他對待其他問題的態度一樣，都和他的革命愛國主義精神分不開。他的愛國主義是崇高的、熱烈的、革命的。正因爲這樣，他對於一切落後的、腐朽的、反動的東西深惡痛絕，對於一切先進的、發展的、革命的東西則夢寐以求。他極端憎惡舊中國，他把舊中國的歷史直截了當地分爲兩種時代——「想做奴隸而不得的時代」和「暫時做穩了奴隸的時代」，他竭力追求「中國歷史上未曾有過的第三樣時代」——人民由奴隸變爲國家主人的新中國。（以上引文見「墳」：燈下漫筆）他把舊中國比爲「沙漠之邦」，把新中國稱爲「人國」，他呼號要把「沙漠之邦」變爲「人國」，他相信「人國既建，乃始雄厲無前，屹然獨見於天下」。（以上引文見「墳」：文化偏至論）他所憧憬的新中國現在實現了，而且確然如他所預見的，新中國正「雄厲無前，屹然獨見於天下」。生活在新中國的我們，再回頭去批判舊中國的一切，比起在舊中國的漫漫長夜裏奮鬥的魯迅所做的，當然要容易得多了。

懂得舊中國的反動落後，熱愛新中國的突飛猛進，這才是革命的愛國主義。有了革命的愛國主義，才能正確地批判與接受過去所有的民族遺產。魯迅的「阿Q正傳」是舊中國勞動人民的奴隸生活的深刻寫照，也是中國近代民族被壓迫歷史的縮影。這部作品，對於阿Q、王鬍、吳媽等被壓迫的奴隸生活，寄予極大的同情；對於被壓迫民族的自卑自嘲的精神勝利法，表示無限的痛心；而對於趙太爺、秀才、假洋鬼子等壓迫踏在中國人民頭上的反動派，給予了嚴厲的撻伐。這是具有高度愛國主義的革命現實主義的作品，它表現了革命愛國主義的兩個方面。一方面，魯迅對於舊中國歷史上一切黑暗、腐敗、消極的一面，都加以無情的揭露與諷刺，使人民隨時警惕，不要受騙。在「華蓋集」的一篇「通訊」裏，魯迅寫道：「看看報章上的論壇，反改革的空氣濃厚透頂了，滿車的『祖傳』、『老例』、『國粹』等等，都想來堆在道路上，將所有的人家完全活埋下去。」接着，他於是說：「辦法，首先還得用那幾年以前『新青年』上已經說過的『思想革命』。」這個思想革命，應該說在今天還必須繼續。今天正有一些人，聽到愛國主義，就連什麼「祖傳」、「老例」、「國粹」等等也想照樣搬出來，或一律要求保存，竭力主張「不要動」。這實際上是完全違背了革命愛國主義的精神的。

但在另一方面，魯迅對於在各種不同的歷史條件下，只要有一點真正代表被壓迫者的反抗鬥爭的主張和行動，就都極力讚揚，接受他們的成功或失敗的經驗教訓，打擊各種各式的失敗主義論，鼓舞人民的自信心，以推進新的革命鬥爭。在「且介亭雜文」裏的「中國人失掉自信力了嗎？」一文中，魯迅寫道：「我們從古以來，就有埋頭苦幹的人，有拚命硬幹的人，有爲民請命的人，有捨身求法的人，……雖是等於爲帝王將相作家譜的所謂『正史』，也往往掩不住他們的光耀，這就是中國的脊樑。這一類的人們，就是現在何嘗少呢？他們有確信，不自欺；他們在前仆後繼的戰鬥，不過一面總在被摧殘，被抹殺，消滅於黑暗中，不能爲大家所知道罷了。說中國人失掉了自信力，用以指一部分人則可，倘若加於全體，那簡直是誣衊。」因此，對於歷史上的人和事，對於民族的文化遺產，如果不採取正確的歷史觀點加以分析，而用粗暴的態度，胡亂進行「審判」，也是絕對錯誤的，這同樣違背了革命愛國主義的精神。

魯迅的愛國主義精神所以是革命的，還因爲它不但擯斥民族自卑的心理，同時也擯斥民族的自大狂。在「熱風」的「隨感錄三十八」中，魯迅寫道：「不幸中國偏只多這一種自大：古人所作所說的事，沒一件不好，遵行還怕不及，怎敢說到改革？這種愛國的自大的意見，雖各派略有不同，根柢總是一致。」只有既反對民族自卑感，又反對民族自大狂，才能樹立真正的民族自信心。

毛澤東同志在「新民主主義論」中教導我們：「中國的長期封建社會中，創造了燦爛的古代文化。清理古代文化的發展過程，剔除其封建性的糟粕，吸收其民主性的精華，是發展民族新文化，提高民族自信心的必要條件。」魯迅對於中國歷史與文化的觀點，和以毛澤東同志爲代表的中國共產黨對於中國歷史與文化的馬克思主義的分析是一致的。

正因爲這樣，作爲革命愛國主義者的魯迅，同時又是一個國際主義者。首先向中國廣大讀者介紹俄羅斯的先進文學作品和蘇聯的社會主義文藝作品及其理論的，就是魯迅。他在這方面做了許多模範的工作。在「祝中俄文字之交」一文中，魯迅表達了他對於偉大蘇聯的熱烈嚮往的心情，他說：「我們的讀者大衆，在朦朧中，早知道這偉大肥沃的『黑土』裏，要生長出什麼東西來，而這『黑土』却也確實生長了東西，給我們親見了：忍受、呻吟、掙扎、反抗、戰鬥、變革、戰鬥、建設、戰鬥、成功。」這種早已蘊蓄在他的內心的嚮往光明的熱情，使他不斷地勉勵青年人，要努力「改革、奮鬥三十年，不夠就再一代，二代……。」（華蓋集：忽然想到之十）這樣熱情的期望，對於今天已經取得勝利的我們，是多麼大的鼓舞啊！

中國正在進入偉大的大規模的有計劃的經濟建設時代。魯迅所痛恨的舊中國正在變爲過去，魯迅所熟望的新中國正在變爲現實。但是必須承認，就在經濟建設的前夜，雖有三年來新中國的迅速進步，舊中國的落後的負擔還沉重地壓在全國人民的身上。中國的重工業和其他近代工業、近代的交通事業、近代的農業、近代的勞動、居住、衛生和文化生活條件、婦女和兒童的應得的地位，這一切都還在難以忍受的低下的水平上。我們的任務是艱鉅的。當然，這些低下的水平決不是什麼可愛的東西，我們決不是因爲要保存這些而愛國的。恰恰相反，正是因爲要消滅這些而愛國的。我們面前還會遇到許多困難，但是這些困難的性質，與歷史上任何時期都根本不同了。我們完全應該繼承魯迅的革命愛國主義的精神遺產，在即將到來的國家建設事業中，遵照毛澤東同志的指示，勇敢地脫離舊生活，創造新生活，把我們偉大的祖國建設成一個完全可愛的，就像魯迅和我國歷史上其他無數志士仁人所夢想的那樣的人間樂園。

【新華社北京十九日電】

西村工人宿舍開工興建
朱光主持施工禮挖起第一鍬泥
計劃興建宿舍九處明春可完成

【廣州十九日專訊】爲解決工人羣衆的居住問題，廣州市人民政府興建的八千五百間工人宿舍已正式開始施工，於本月十五日在西村下村工區舉行施工典禮。廣州市人民政府朱光副市長、梁廣副市長及陳志方秘書長，都親臨參加，並主持動土儀式。參加施工典禮的還有市總工會、市政工會、建築工會、廣州市西區人民政府、農會等機關團體代表，及廣州市電業局第一發電廠、增埗水廠、廣州市公共汽車保養廠工人代表等八百多人。當朱副市長等在工地上挖起第一鍬泥土時，與會工人羣衆都爲這幸福生活的開端而熱烈鼓掌歡呼。

這八千五百間工人宿舍的建築工程，是在今年五月起就開始籌備的，分別在西村、鳳凰崗、小港、孖魚崗、黃沙、大沙頭、東山、南石頭等九處建造。廣州市工人福利建設委員會根據中央規定與工人意見，按照居住人數多少及地形不同等情況，計劃了不同的宿舍式樣，分平房與樓房二類，有甲、乙、丙、丁、戊五種式樣。八千五百間宿舍建築完成後，即可解決一萬二千八百一十六個工人和二萬四千九百家屬的居住問題。經過五個多月的籌備，現在建築材料與勞動組織等，已按照各工地施工先後需要，基本上準備好了。因此，首先在西村下村工區開始施工。此外，各處工區工人宿舍建築管理委員會，都已成立，訂出施工計劃，積極進行有關施工管理工作。八千五百間建築工程，將於明春全部完成。

冰島訪華團抵穗
歐陽山等在車站歡迎

【新華社廣州十九日電】以凱德爾爲首的冰島訪華代表團一行六人於十八日上午到達廣州。前往車站歡迎的有華南文學藝術界聯合會副主任歐陽山、廣州市文學藝術界聯合會主任周國瑾、文化教育界代表王子一、易鞏等多人。

興梅潮汕粵中僑鄉
晚稻結實豐收在望
新會穗實粗壯爲四十年所未見

【本報廣州十九日電話】中國新聞社廣州十九日消息：廣東省興梅、潮汕、粵中三個僑鄉區的晚稻已揚花結實，十一月中旬可以收割，豐收可望。粵中專區新會、陽江、開平等縣今年晚稻穗實空前粗壯，爲四十年來所未見。潮汕、興梅兩專區除部分低田因雨水過多，晚稻生長稍受影響外，一般稻田晚稻也很繁茂。估計三個地區如無意外災害，晚稻收穫都將比去年增加。

興梅、潮汕、粵中三區農民今年響應廣東省人民政府的號召，大規模地展開了積肥運動，增加了晚稻上田肥料的數量，因此保障了晚稻的豐收。

【本報廣州十九日電話】中國新聞社海口十九日消息：今年中南區湖南、江西、廣東、廣西等省的稻穀均豐收。據不完全的統計，江西省上市最高日達一千六百萬斤，廣東省最高日達一千五百萬斤。中南區的各級國營糧食公司爲保障農民利益，穩定糧價，除在產米城鎮設立了一千零五十個收購點外，並普遍地委託各地合作社代購。現全區有將近四千個合作社代購，按國營糧食公司牌價收購新穀。廣西和湖南個別地區，八月中、下旬新穀大量上市時，物價曾一度下落，後經國營糧食公司和合作社大力收購，新穀市價即逐漸回升，保障了農民利益。

黃昌赴青島休養
穗機織第一廠工人
工作積極被選爲勞模

【廣州十九日專訊】穗機織第一聯營廠工人，在十月九日晚上，開會歡送工人黃昌到青島去休養。黃昌是四十四歲的老工人，有二十多年的工齡。他在國民黨反動派統治時期，受盡種種殘酷的剝削和壓迫，又加上物價不穩定，生活好似牛馬一樣，過的是食不飽，穿不暖，資本家無故的降低他的工資，任意開除他，工作全無保障。黃昌的母親吃了些是穀糠，這樣，全身腫脹了，死了，都沒有運葬費，那時只有怨命。廣州解放後，今天工人階級已認識到當家作主，就改變了過去爲保持飯碗而做工的態度，不但積極生產，努力學習，不只自己學習，還帶動了他的家屬，組織學習，不管天睛落雨，學習總是按時早到。由於各種工作都有成績，在一九五〇年被選爲勞動模範。

捷克卡車抵穗
載重三噸用油節省

【廣州十九日專訊】穗市工業器材公司爲適應華南地區各生產運輸部門交通器材的需要，特調運大批捷克卡車供應。這種卡車裝設有複座、車廂、預備輪胎、預備工具等，載重三噸，用油節省，品質優越，比英美汽車更爲進步，這種卡車在華南是首次供應，對今後運輸事業將有一定幫助。

此種汽車係捷克托拉夫殿出品，載重三噸，用三十四乘七輪胎六條，每加侖汽油可行車十八公里（美國汽車一般只行十二公里），引擎爲六汽缸四衝程式，汽缸容積三千四百六十八立方糎，制動馬力七十二匹，由汽缸蓋、汽缸體、曲軸室三部份組成，對修理上和曲軸軸承的保護上均較美國車輛爲優。同時活塞是用著名的LOEX鋁合金所製成，耐磨耐熱。潤滑系用循環式機油運轉方法，在鐵板上裝有綠色指示燈和油壓表，保證潤滑系的正常，減免潤滑系發生事故。電源採用十二伏蓄電瓶和分電器，有自動和手拉兩用的調節器，可以正確的調節發火時間，保證行車的正常。調速排擋有四個前進擋，一個後退擋，排擋齒輪採用特殊鋼材並用先進方法加以處理。在調換排擋時很順滑，無噪聲。制動裝置係用油壓式，在同一時間內，可將全車停止。手制是用制動後輪的方式，較美國車在傳動軸制動的方法爲優越。

中止談判八天後 美方拒絕朝中建議

提最後通牒式復會條件 扣壓金彭三建議的消息

【新華社開城十八日電】在十月八日美方斷然關閉了停戰談判之門以後的第八天，十月十六日，美方代表哈利遜才給南日將軍來了一封信，承認我方在十月八日提出了建議，並聲明加以拒絕。哈利遜在信中並提出哀的美敦式的恢復談判條件：要我方或者接受他們的扣留戰俘的建議，或者提出美方認可的建議，否則他們就不來開會。哈利遜這封信，更加明顯地顯示出美方企圖強迫聯合國大會贊同美國以「不強迫遣返」爲招牌強迫扣留戰俘的主張，從而中止談判並使其無法恢復。他這封信的目的，顯然是想用「只不過宣佈休會」這種輕淡字眼來進行欺騙宣傳，以緩和公衆對他中止板門店談判所表示的不滿。但是他這種目的是永遠達不到的。

哈利遜的這封信進一步說明：美方代表們急於在聯合國大會開會之前執行華盛頓要他們中止談判的命令，因此，他們一直到十月八日會議之後隔了一個星期才來提到南日將軍的新建議。在中止談判之後，哈利遜、克拉克及艾奇遜對南日將軍的建議一直隻字不提。甚至美國代表在名義上代表的所謂盟國，也根本不知道這個建議。

板門店觀察家們指出：在南日將軍提出他的新建議之後，哈利遜馬上順口說出四句話，頑固地堅持美方扣留戰俘的主張，接着宣讀了一篇事前預備好的中止談判的長篇聲明，佔了會議一半以上的時間。哈利遜根本不是來考慮或討論任何建議的，而是決心要中止談判。

美方打算使板門店談判無法恢復的證據，在哈利遜的信中又再度找到了。這封信重申：在朝中方面接受美方扣留戰俘的要求或以「書面」提出美方認爲是「建設性建議」之前，談判是不能恢復的。哈利遜堅持說，任何主張遣返全部戰俘的建議「都不是建設性的建議」。因此，唯一建設性的建議就是接受哈利遜在使談判中止時提出的美方扣留戰俘的最後通牒。

非常清楚，哈利遜關閉了一切恢復談判的大門，他知道美方扣留戰俘的要求是永不會被接受的，他已經使得按照過去十五個月談判的習慣由任何一方召開會議成爲不可能了。

和哈利遜一樣，克拉克迄今一直扣壓着關於金日成和彭德懷兩將軍在給他的信中提出三項建議的消息。爲了掩飾美方破壞談判的責任，聯合國軍司令部在它的聯絡官在板門店接到這封信後在東京發表的簡短公報中，並未發表金、彭兩將軍的去信的任何內容。

此間認爲，美方決逃避不了破壞停戰談判的責任，理由有二：他們使談判破裂，並關閉了恢復談判的大門。他們作爲停戰談判破壞者的罪過，並不能因他們寫信或惡意進行欺騙宣傳而減輕。他們必須用行動來表明他們是願意繼續談判的。是打開這個門回來談判呢，還是承擔起消滅朝鮮停戰希望的全部責任呢，現在完全要看美方了。

美方殺俘有增無已 南日將軍再提抗議

僅在巨濟島濟州島兩地 戰俘本月死傷已逾兩百

【新華社開城十九日電】十月十四日美方在巨濟島又打傷我方被俘人員十五人。朝鮮停戰談判我方代表團首席代表南日將軍對此事件向對方提出抗議，指出：層出不窮的對方虐待迫害屠殺戰俘的事件完全證明了對方企圖扣留戰俘的一切藉口的徹底破產。對方對每一次慘殺戰俘的血腥罪行必須負完全責任。

【新華社開城十九日電】在美方有計劃地中斷停戰談判的前後，美方戰俘營中屠殺戰俘的事件繼續增加。十月十四日，在巨濟島又打傷我方被俘人員十五名。根據美方戰俘營當局歷次宣佈：十月一日以來，僅僅在巨濟島及濟洲島兩地，已共發生屠殺事件七次，打死打傷我方被俘人員二百一十多人。美方迄今仍在叫嚷「不能用武力遣返戰俘」，但是他們正不斷地用武力損害戰俘。

頻繁的屠殺事件表示：美方在戰俘營中正在加緊推行大規模的不可告人的陰謀。據美方當局透露：美方正以所謂「詢問」等爲名把戰俘「調離」營場，但遭到戰俘堅決拒絕，或者引起其他戰俘的抗議。美方不敢說明戰俘爲何拒絕或抗議「調離」，及這些被「調離」的戰俘的下落。事實非常明顯：所謂「調離」，就是美方在各個營場內恣意選捕朝中戰俘，把他們送到不可告人的地方去。近來美國將軍們都在叫嚷要用更多的李僞軍去替在侵略戰爭中大量傷亡的美國軍隊擔頭陣。而李僞軍的損失卻在不斷增加。因此，美方在戰俘營內大肆逼捕戰俘的行爲，極可能與這一陰謀有關。

【新華社開城十八日電】在巨濟島美方戰俘營中，十三日和十四日又有我方被俘人員二十六人被打傷。據合衆社報道，十三日美方在將戰俘「由一個營場」遷移到另一個營場」時，打傷戰俘七人。十四日，由於戰俘抗議美方將戰俘一人「傳去詢問」，又有四名戰俘被美方打傷。另據美聯社報道，美方在十四日還打傷了十五名戰俘，因爲戰俘抗議美方將四名戰俘「帶走加以詢問」。

從所有這些透露出來的消息，可以看到美方正在戰俘營中加緊進行新的強迫扣留戰俘的陰謀活動。不但有個別的戰俘被不斷「傳去詢問」，而且有整批的戰俘被「遷移」到新的地方去。如果戰俘對這些不可告人的「詢問」和「遷移」表示抗議，美方就用美國式的「人道主義」的辦法來加以迫害。美方現在已經毫不掩飾他們破壞朝鮮停戰談判的企圖，顯然他們決心要強迫扣留更多的戰俘來充當擴大侵略戰爭的砲灰。

美機連日濫炸元山

死傷者多數是婦女兒童

【新華社北京十七日電】據塔斯社平壤十六日電：美國空中強盜對朝鮮北部城鄉繼續施行恐怖的轟炸。朝鮮中央通訊社發表該社駐元山記者關於美國飛機狂炸該市的一篇報道。十月八日，有三百多架各種類型的敵機，包括許多「飛行堡壘」在內，野蠻轟炸元山和它的四郊，丟下三百四十多顆巨型的高度爆炸性的炸彈，以及大量燃燒彈、殺傷彈和定時炸彈。此外空中強盜們又用機關槍掃射元山以北的和平地區。連續數小時的轟炸的結果，死傷的和平居民達數百人，其中大多數都是婦孺。十月九日，元山和它的四郊再度受到美國空軍的轟炸。幾十架戰鬥轟炸機丟下幾百顆炸彈，猛烈地濫炸着城市。同時，從停泊在元山港的航空母艦上起飛的幾十架飛機，轟炸並用機關槍掃射元山的四郊。這次大規模轟炸的結果，死傷了很多和平居民。

參加朝鮮戰爭國家 多願結束這場戰爭

新西蘭代表在聯大陳詞

【新華社北京十八日電】據塔斯社紐約訊：聯合國大會於十六日舉行全體會議，開始一般辯論。古巴、瑞典、智利、伊拉克、新西蘭、阿根廷、阿富汗及美國代表相繼在會上發言。

伊拉克代表說：「反對外國統治是亞洲與非洲的某些部分目前經常發生的事。」他指出：伊拉克贊成把突尼斯和摩洛哥問題列入大會議程。

新西蘭代表抱怨說：只有少數國家被迫承擔朝鮮戰爭的大部分負擔，聯合國絕大多數會員國對在朝鮮的「集體行動」採取冷淡的態度。他說，參加朝鮮戰爭的國家的政府都願結束這場戰爭。

阿根廷代表要求注意落後國家的利益。他說：全世界很大一部分資源都用來生產戰爭武器，這妨害落後國家的經濟發展。

阿富汗代表在發言中敦促大國以和平方法解決分歧，並努力作出大家同意的決定。

接着發言的是美國國務卿艾奇遜。他一方面花言巧語地說美國在努力爭取和平解決國際爭端，一方面又頌揚干涉朝鮮的行動，他要求美國的僕從國家發揮堅定一致的精神，支持在朝鮮的「共同努力」。

雖然全世界的輿論都要求堅決譴責使用細菌武器的行爲，而艾奇遜在他的發言裏僅僅提到美國「決不以原子彈……化學武器或細菌武器進行侵略」。他想用這樣一句話來規避這個問題。艾奇遜沒有譴責使用細菌武器和化學武器，把這種武器看作是最野蠻而慘無人道的戰爭工具，他並且根本連一句話也沒有提到禁止原子武器。

艾奇遜隨後又談到裁減軍備問題，他讚揚美國在聯合國裁減軍備委員會提出的建議，極力掩飾這個建議僅主張規定武裝部隊人數的「最高限額」，並企圖以「報告和審查」軍備和武裝部隊情報的問題來代替裁減軍備和禁止原子武器的問題。

他虛僞地說美國政府願意幫助殖民地和附屬國的人民獲得自治並改進生活條件。然而，他又說：這些人民獲得自治的過程是一個很長很長的過程。他要求在殖民者與他們統治下的人民之間，建立「相互諒解」。

以後大會就進而討論第七屆大會的議程以及各議事項目如何分配給各工作委員會的問題。

美英多數集團違反聯合國憲章，並不顧蘇聯、波蘭、捷克斯洛伐克、烏克蘭和白俄羅斯代表的反對，竟把奧地利問題以及國民黨分子要求修改防止並懲辦集體屠殺罪公約中文譯文的建議列入議程，雖然國民黨分子根本不代表任何人，而且沒有權利提出任何建議要聯合國討論。同時美英多數集團爲了利用聯合國的旗幟來掩飾他們在朝鮮的干涉行動，強使大會同意討論宣佈那些在朝鮮戰死的干涉軍「爲聯合國而死」的問題。

華盛頓明星報說 美國所有婦女 都恨朝鮮戰爭

【法新社華盛頓十八日電】美共和黨機關刊物華盛頓明星報，指摘該黨在競選演詞中向美國的母親們承諾，將使她的兒子從朝鮮回家的話，是一種不負責的諾言。

該報政治記者邁勒特稱，所有的婦女們都憎恨在朝鮮或任何地方作戰，有許多母親將支持任何不叫她們的兒子參加戰爭的諾言。

邁勒特又提到新近訪歐歸來的參院軍事委員會委員莫爾斯發出的警告。他說，他恐怕在艾森豪威爾左右的一小羣武人以及在參院中主張在亞洲進行擴大戰爭的議員們，將要增加第三次世界大戰的可能。

按莫爾斯參議員在共和黨芝加哥大會以前，曾激烈支持艾森豪威爾，但最近他宣佈支持史蒂文森。

共和黨議員痛罵艾森豪威爾

【路透社華盛頓十八日電】美國俄勒岡州共和黨參議員維恩·L·莫爾斯十八日說，他將擁護民主黨總統候選人史蒂文森爲總統。

這個常常和共和黨吵鬧的參議員莫爾斯說：「從來沒有一個人，好像艾森豪威爾一樣，使我完全失望。」

他原來宣佈支持共和黨候選人艾森豪威爾，後來說他不願積極爲他競選。十八日，他宣佈完全和他決裂了。

莫爾斯說：他是第一個公開宣佈擁護艾森豪威爾的共和黨參議員——好容易才決定背棄他。

莫爾斯說：「艾森豪威爾的煽動行爲，矛盾的說話，及危險地背棄他一度承認的政治原則，使我和他的競選完全脫離關係之外，別無其他光榮的行徑可循。「我（過去）支持提名的艾森豪威爾，不是（現在）這個艾森豪威爾，他在美國政界一些最邪惡和反動力量的操縱之下，像一個政治傀儡一樣，在競選講台上搖搖擺擺，手舞足蹈。」

【路透社畢茲堡十八日電】美國產大主席十八日晚說，如艾森豪威爾當選總統，共和黨控制議會，「就會對勞工展開閃電戰——確實是這樣的。」

美將領承認 美國濫炸政策失敗

空軍戰報數字過於誇大

【新華社北京十八日電】侵朝美軍自從在六月間發動所謂「海空攻擊」以來，對朝鮮北部和平城鄉與老弱婦孺進行了將近四個月的狂暴濫炸和野蠻屠殺。他們曾經企圖用這種性的「海空攻擊」來代替失敗了的「地面攻擊」，繼續實施所謂「軍事壓力」，但是，現在美國將軍們自己都不得不承認：空軍的「絞殺戰」也同樣失敗了。

最近從朝鮮回到華盛頓的美國海軍陸戰隊司令謝培德，於十三日對新聞記者說：「美國空軍在北朝鮮方面摧毀共軍補給線而進行的猛烈轟炸是失敗的。」他承認：「美軍日夜不斷地轟炸，沒有能夠使敵人的給養運輸癱瘓。」在無法掩飾的事實的面前，謝培德不得不指出：美國空軍當局發表的「赫赫戰果」是誇大的。他說：「轟炸它們成爲不能通行的路是件很困難的事。並不如報紙星期日增刊上空軍所發表的文章裏說的那麼簡單。」此外，「關於空軍出擊共軍後方時所毀的卡車數目未免太誇大」，「根本不可能有那麼多的飛機來轟炸所有那麼些卡車，這是根本辦不到的。」歸根到底一句話，謝培德說：「我想應該承認這種出擊是失敗的。」對於這種情況，謝培德不免感到沮喪。他說，美國空軍在朝鮮的失敗，「這是我們得到的一個很明確的教訓。如果你在朝鮮那些狹窄惡劣的路上搞不到這一點，那麼你如何能在歐洲辦到這一點呢？」

指揮侵朝美國第五航空隊司令巴喀斯，十四日在對國際新聞社記者發表談話時也承認：「如果以爲聯軍能夠完全阻止共軍後備人員及供應品運往前方，那是一種異義的想法。」這個國際新聞社記者在訪問巴喀斯之後，得出了這樣的結論：「在朝鮮的共軍完全能夠補充供應品和後備人員來發動他們目前的有限攻勢，而第五航空隊無法加以禁阻。」

謝培德和巴喀斯的談話，再度說明了美方戰報中一再吹噓的所謂「炸毀」朝中方面「軍事目標」的虛假性。美國空軍對朝鮮北部日以繼夜的狂轟濫炸所造成的「戰績」不是其他，而是朝鮮和平城鄉的被破壞與和平居民的被屠殺。

美當局削減工資 煤礦大罷工成定局

已有十五萬人開始行動

【路透社華盛頓十八日電】美國工資穩定局十八日把礦工工會向資方爭取得來的每天增加一元九角的工資減掉了百分之二十一。人們認爲，這一個拒絕批准全部增加數額的行動，將引起煤礦工人的總罷工。已有十五萬多煤礦工人，見到發下來的十月份工資沒有把增加的一元九角計算在內時，實行罷工，表示抗議。在這個週末期間，還有少數礦工總續上班，但預料到二十日將全體罷工。消費者的存煤，平均足供八十天左右使用。

【合衆社華盛頓十九日電】由於煤礦罷工在即，美國政府十九日發下命令，從午夜後開始時，禁止大多數的軟煤供給緊急的需用。固體燃料管理處處長藥匣諾說，此舉旨在當工潮延長不決時，有存煤供給。這個命令從十九日上午十二時零一分起生效，把與聯合礦工工會有合約的全部軟煤礦山的存煤凍結起來。

【合衆社華盛頓十八日電】美國工資穩定局十八日減少了三十七萬五千軟煤礦工新增的工資，使整個煤礦業在二十日開始罷工差不多成了定局。路易士和軟煤資方曾在上月議判好每天增加工資美金一元九角，但工資穩定局的政府及資方委員卻表決了要減掉四角。

友愛聲音的大合唱

亞洲及太平洋區域和平會議會場側寫

本報駐京記者　高汾

詩人聶魯達給大會的賀電

正如詩人聶魯達給大會的賀電所說：亞洲及太平洋區域和平會議，這個團結起來的歌聲，將要變成第一次唱出反抗侵略、反抗隔離、反抗貪婪和破壞力量的歌曲。

無論是來自美洲的白種人與墨西哥的印第安人，無論是來自澳大利亞的傳教師與來自錫蘭的披着袈裟的佛教徒，無論是來自印度的甘地信徒或是來自回教國家的戴着雪白的小帽的代表們，他們都唱着同一歌曲，歌唱那些爲保衛和平而反抗殖民者的侵略而英勇戰鬥的人民，鄙棄那些貪婪的掠奪者和發動侵略戰爭的首惡元兇。從大會的發言裏，同時可以看到了一幅亞洲及太平洋區各國人民反對壓迫、嚮往自由的可歌可泣的圖畫。正由於大家血肉相連，休戚相關，大家對於站在反對侵略最前線的朝鮮、越南等地的人民都衷心表示了兄弟般的關懷和崇高的友誼。

當美國正以聯合國名義對朝鮮進行滅絕人性的破壞時，亞洲及太平洋各國人民的友誼的花朵越過敵人所築的重重藩籬，來到了朝鮮代表們的前。澳大利亞的代表們給朝鮮母親們獻上了用澳大利亞出產的羊毛製的衣服及襪子等；她們說，澳大利亞人民決不支持這個戰爭；巴基斯坦、新西蘭、智利各國的兄弟姊妹們，向朝鮮代表獻上了友誼的禮品和花束；日本代表說：「我們日本的和平運動的中心任務之一，就是反對干涉朝鮮！」

印度的姊妹們，她們以隆重的民族禮節向朝鮮代表獻上了三億多印度人民的一片虔誠的祝福。她們親切地依偎着，熱淚交流在彼此的胸脘。印度女代表築着一盞香花叢中的明燈——「覺諦」，祝福朝鮮人民的永世光明，祈求一個和平的東方。

「我們一定要喚醒我們的人民」

當人們一看到朝鮮女代表文藝峯的光亮的眼睛，就會想到無數的英雄的朝鮮婦女的名字：傑出的婦女領袖朴正愛，勇敢的少年游擊隊英雄朴金喆……無論休息室內，旅館裏，都有各國代表向朝鮮代表致敬。人們要求傾聽朝鮮人民英勇戰鬥的故事。他們一致地說：「英勇的姊妹們啊！我們聽了你們的故事，又欽佩又慚愧，我們回去之後一定要喚醒我們的人民！」

當數以萬計的越南人民被殘酷的炸彈屠殺的時候，越南的婦女代表黎眞芳在講壇上說：「我們越南的女游擊英雄阮氏翰，勞動英雄吳嘉林也是爲大家十分歡迎和敬仰的人物，許多代表們胸前都驕傲地戴起了胡志明像的紀念章。人們在這個美麗的殿堂裏，所歌唱的是愛好勞動的人，是一切美麗與驕傲的東西。

朝鮮、越南與法國在進行戰爭的國家來到的代表，她們之間所表現的互相的了解和強烈的友愛，像一朶朶迸開的鮮花，溫暖了每個人的心。

美國代表團莊嚴的向朝鮮代表獻花

在一次大會上，在莊嚴的樂聲中，美國代表們向站在講台上的穿着潔白裙子的朝鮮婦女獻花。韓雪野、文藝峯的眼睛閃着淚，伸出他們的手來；就在這個莊嚴的時間，美麗的大廈上，來自

美國的人民與遙遠的朝鮮的英雄兒女們擁抱了。美國代表給朝鮮代表團獻上了一株古老的常綠樹，團長惠奈獻詞中請求朝鮮代表把這棵象徵生命和友愛的小樹栽在「因染上英雄人民們的血而變得神聖的」土地上。在這裏，我們想到了眞正的美國人民，偉大的詩人惠特曼，他曾經這樣歌唱過：

「我們要種植友誼的密林，
沿着美洲每一條河流，
爲了夥伴之間的友情，
爲了伙伴之間永恒的友情！」

塞爾奈夫人流着同情感激之淚

所有的人都被感動了，朝鮮代表，今天面對面的遇見了另一個不同的美國，是惠特曼、惠吞的美國，而不是在朝鮮進軍的杜魯門的美國。他們充滿了憎恨的胸懷，爲海濤似的友情所溫暖。從痛恨濫濟謊言和欺騙的世界來到的塞爾奈夫人，今天她看到了「朝鮮婦女充滿了痛苦與驕傲的眼睛」，「朝鮮男人堅強有力的手」，她感到過去被蒙蔽的恥辱，流着慚愧、同情和感激的淚水。

在朝鮮與美國代表的一次聯歡會上，當塞爾奈夫人聽了文藝峯、金英秀所談的美國在朝鮮所作的種種滔天暴行時，眼淚不禁汩汩地流下來。正如她自己所說，她以前確未想像是這樣一個恐怖的戰爭。一位朝鮮的兄弟——塞爾奈這樣稱呼，過來安慰她說：「兩年前，在那些難忘的日子裏，我們也曾經這樣流過眼淚的，現在，我們把仇恨的種子深深地埋在心頭。讓我們更堅強些吧！」塞爾奈夫人把這些話牢記在心頭。來自汜濫着謊言的美洲大陸的人民，她們抬起頭來，認識了英雄的朝鮮人民，也更明白了自己的責任。

在法國柏蒂將軍與越南、寮國代表的聯歡會上，這裏出現了一位法國傑出的青年和平戰士雷蒙達·第安。愛好藝術的法國人民與越南人民，互相交換了富有紀念意義的可珍貴的禮物，法國代表送的是印有畢加索的國畫的頭巾，是畫家伏士龍的油畫，斯大林文藝獎金的獲得者斯梯爾的著作，關於亨利·馬丁事蹟的書籍。越南代表的禮物中有胡志明主席的像，有送給亨利·馬丁的頭巾，那是用從法國軍隊繳獲的降落傘布做成的，上面還有越南人民軍戰士的像。此外還有越南戰鬥英雄送給亨利·馬丁的書籍。

「信心百倍，走向戰鬥的明天」

這是一個很動人的場面。越南代表團團長黎廷探緊握着雷蒙達·第安的手，致謝說：「越南人民都熟愛法國的和平戰士雷蒙達·第安及亨利·馬丁，雖然殖民者曾用種種詭計來割斷我們友誼的紐帶，但你的名字已爲每個越南人民所熟悉了。」這位熱情的法國女青年，流下了感動的眼淚，她歉仄地說：「每次遇到了偉大的越南人民，就使我感到慚愧！比之於英勇戰鬥的優秀的越南兒女，我是做得太少了。今天，從你們這裏使我們認識到法國青年的責任更爲加重了。」寮國代表團團長諾哈·馮沙萬舉杯祝賀法國人民與寮國人民的友誼說：「法國青年，越南寮國高棉人民，在共同保衛和平事業的努力中，彼此都獲得了很大的鼓舞，今天的聚會，將使我們更爲信心百倍地走向戰鬥的明天。」

六年前的巴黎軍區司令官

柏蒂將軍是一九四六年巴黎軍區的司令官。他說：那時，法國政府曾以國賓的禮節接待胡志明主席，雖知就在那時候，法國軍隊使越南血流遍地，至到如今。今天，代表團贈給他另一張胡志明主席的相片，柏蒂將軍說，這禮物使他無限高興，因爲胡志明主席正是他最敬愛的朋友。雖然統治者曾經在我們之間製造了種種隔閡和敵視，但是我們今天像磁石與鐵屑一樣結合起來了。在這裏，眼淚是一種崇高的友誼的表徵，一種對好戰者的無比憤恨。在這裏，我們的心每時每刻被熱情的火燄所燃燒。

「今天的聚會，將使我們更爲信心百倍地走向我們的勝利！」來自被壓迫者的國家的人民，及來自海洋彼岸的美洲人民，團結的歌聲將會使那一小撮戰爭的玩火者們顫慄！

法越代表擁抱

越南人民軍特等戰鬥英雄阮國治與來中國訪問的法國青年代表團團長貝勞·謝爾培親切擁抱。其右爲越南代表團副團長阮春水，其左爲越南游擊隊女英雄阮氏翰。

日本政界人士預料 新衆議院壽命不長

吉田鳩山不和內閣難穩

【法新社東京十九日電】日本右派社會黨領袖河上丈太郎十九日預言，新近選出的衆院將於明年二、三月間解散。

這個最近才被解除整肅的河上丈太郎說，由於政府黨內吉田和鳩山兩派的黨內鬥爭，目前的政局已進入「危險階段」。

他說，在這情形下，縱使下屆內閣由吉田或鳩山出任首相，它也將不能在議會裏取得足夠的票數，而不得不因一九五三——五四年財政預算問題解散議會。

關於和鈴木茂三郎領導的左派社會黨合作問題，他說，右派社會黨絕不會因爲統一問題而犧牲它的基本政策，他希望兩派社會黨與其他反對派政黨一致努力。

【路透社東京十八日電】在議會中佔有兩席的日本合作黨，十八日正式宣佈解散，而加入右派社會黨，在這次普選以前，該黨在議會中佔有五席。

【路透社東京十八日電】此間社會黨左右兩派首領十八日宣佈，該黨左右兩派在議會所佔的一百一十四議席，在下週推選日本首相時，將聯合一致，推選新首相。可是他們在聲明中，並沒有指出究竟擁護何人。兩派定於下週將討論如何採取一致行動的辦法。

另據未證實消息，擁有八十六個議席的重光葵的改進黨，將採取超然態度，不與自由黨中的任何一派聯絡。

但據推測，重光葵本人，即將擁護自由黨中的一派，俾能參加下屆的新閣。

自由黨首領們對於調停吉田與鳩山兩方關於領導權的爭執，現仍無具體辦法。

如議會表決新任首相時，除非有其他政黨的協助，則雙方將俱不能獲得大多數。

日政界悲觀人士十八日預料，此項爭執將使新日閣不能穩定，而不得不及早再舉行普選。

越南通訊社評論 寮國建國七週年

抗戰獲勝人民生活改善 參加了大規模國際會議

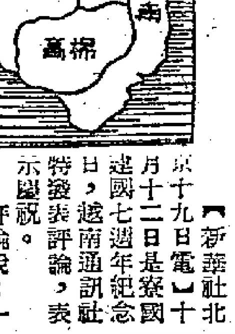

【新華社北京十九日電】十月十二日是寮國建國七週年紀念日，越南通訊社發表評論，表示慶祝。

評論說：一九四五年十月十二日，寮國人民推翻了日本法西斯分子的統治，取得了獨立。但是，法國殖民者立即捲土重來，想重新奴役寮國人民。在侵略者的殘酷進攻之下，寮國政府開始組織人民進行抗戰。

一九五〇年八月十三日，寮國各界人民與各階層人民代表大會舉行，擬定寮國人民抗戰建國綱領，選出以蘇發努馮爲領導的新的抗戰政府與寮國自由民族統一戰線中央執行委員會。

評論繼續說：一九五一年三月十一日，建立了越南、寮國與高棉人民的聯盟，更進一步地鞏固了這三個兄弟民族之間的團結與互助。

評論指出：自由寮國的抗戰已取得了許多勝利。自由寮國的北部與南部的解放區已經聯成一片，並日益鞏固。例如寮國的軍隊與人民於今年五月在萬象地區勝利地擊退了法軍發動的一連串的掃蕩戰；在桑怒地區，寮國軍隊拔除了許多法軍據點，並擊敗許多法軍增援部隊。寮國人民解放軍不斷進攻主要的交通線，使許多地區的法軍不得不用飛機運送供應品。

評論接着指出：寮國解放區內的人民的生活日益改善。人民積極參加增產節約運動。識字運動迅速開展，解放區內目前約有四分之一的人民能讀能寫。

評論強調說：今年寮國人民派遣代表團出席一次大規模的國際會議——亞洲及太平洋區域和平會議，這是自由寮國對爭取和平與自由寮國民族解放鬥爭史上空前的盛舉。這件事使獨立的寮國人民的鬥爭與世界和平民主陣營的聯繫更加密切了。

越人民軍大捷 下羅法軍全部被殲

法佔區游擊戰日益發展

【合衆社河內十八日電】北越紅河上游法軍的重要據點下羅，已於十八日晚落入越南人民軍手裏了。法國守軍六百人，經一日一夜的浴血頑抗後，差不多全部被殲滅或做俘虜。

下羅是河內西北九十哩法軍山區最大的一個據點，它的落入越南人民軍之手，是越南人民軍一九五二年冬季戰役中第一次主力戰的重大勝利。越南人民軍攻克下羅後，攻抵河內只需一天時間便夠了。

兩天前下羅就被圍時跳傘下去的三百名精銳法、保降兵，其命運如何仍不知道。他們只有一條逃命道路，上面岩石嶙峋，山峯高逾六千呎。

【新華社北京十九日電】自從越南人民軍總司令武元甲於九月二日越南國慶日號召敵後區越南人民發展游擊戰後，越南人民部隊進行的游擊戰日益發展，大量殲滅侵越法軍的有生力量。據越南通訊社消息，僅在九月十八日一天，越南人民部隊在襲擊樂君和雅海兩個法軍據點的戰鬥中，便殲滅了法軍三百人以上。

越南人民武裝在襲擊北越南定省法軍據點樂君一役中，殲滅了法軍三十人，同時並於截擊自裴采開往增援的法軍的戰鬥中，打死、打傷了法軍上尉以下官兵五十六名，俘虜了法軍七十四名，繳獲了六十厘口徑迫擊砲十一門、機槍五挺、衝鋒槍十一支、步槍五十二支以及其他軍用品一大批，並擊毀了法軍軍車三輛。

九月十八日晚，越南人民軍在中越平順省襲擊了設有集中營以禁越南人民的法軍據點雅海，在一小時許的戰鬥中，摧毀了法軍陣地以及集中營內外的瞭望塔十三座，擊斃了法軍一百人，俘虜了四十八人，繳獲了迫擊砲一門、機槍六挺、衝鋒槍十一挺以及大量步槍、彈藥和文件。

越南人民並在法軍後方大規模地破壞侵越法軍的交通線。甚至還在距河內不到五十公里的海陽省天內等處據點的法軍，也需依靠空投供應。

印度代表抵港談話
和平會議民主作風　所有異議均予討論
深信和平力量已經動員起來了

【本報訊】「我過去曾參加過無數次的大會，但是從來沒有看見過像這次亞洲及太平洋區域和平會議那樣的民主討論方式。」——這是印度北方省著名律師、米魯特大學法律教授、北方省律師公會理事古榮爾對記者說的。

他與其他六位參加亞洲及太平洋區域和平會議回來的印度代表與觀察員，在前天從北京取道上海、廣州抵達香港。那六位是：蒙米斯利．查托巴達雅夫人（家庭婦女）、班榮佳．阿查里亞夫人（家庭婦女）、與巴代耶（歷史學家、作家）、阿爾文德．梅達博士（科學家）、馬高拉爾．巴立克（商人）及阿卜杜勒．阿勒姆（教授）。

古榮爾除以印度代表團團員的身份出席了和平會議的歷次全體大會外，並參加了大會的宣言起草委員會及朝鮮問題小組委員會。他一再強調他這次參加會議後所得的經驗，是他所從來沒有碰到過的。他說：這次會議對每一個代表的意見都作了廣泛深入的討論，即使沒有人附議的異議，也並不加以否決，這是充份表示了這次和平會議無比的民主作風。他又說：要將三十七個國家幾百位代表的意見，在短短的十一天內都包含在決議案內，而獲得一致通過，一方面是表示了各代表及大會工作人員工作的艱苦，一方面更顯示這次會議成就的可貴。

在進一步說明這一點時，古榮爾說：「負責起草決議案的委員會，對於在大會中所討論的每一點，都充份的照顧到了。從討論中及各國代表的報告中，委員們已了解了每一個問題的看法與傾向，所有的文件，都由專門負責研究每一個問題的小組委員會去討論，這個委員會的人數在五十人至一百人之間，使得每一個國家的代表，都能參加，以使在研究時表示意見。」

古榮爾特別提到了中國代表團副團長彭眞，指出彭眞以主席身份主持全體大會時，採用的是一種「最民主的專家手法，他一再的請各代表盡量發言，即使有人提出對某一個問題的反對意見，彭眞主席並不因爲無人附議而忽略，仍請他盡量發表，並設法將那人的意見歸納在決議案內。」

古榮爾又指出：就是由於這個緣故，才能使每一個決議案都獲得全體代表的一致通過。

古榮爾又說：「由於代表們充份代表了每一個國家的各階層，使得世界各地的情況得到了仔細的分析，由於每一個國家的代表獲得了其餘各國代表同情的支援，所以我深信和平的力量已經通過這次會議而動員了起來。每一個國家的人民，也會感覺到自己的力量比以前更堅强了。」

新中國驚人進步　東方人尤感興奮
每個代表都可獨自參觀各地　體會到全國人民熱愛毛主席

印度海德拉巴邦首都海德拉巴城亞洲研究院院長巴代耶（B.S.UPADHYAYA）向記者表示了他對新中國三年來的進步感覺到驚異與興奮外，並說：「作爲一個東方人，尤其使我快慰的是雖然新中國有了這麼大這麼快的改變，但仍舊保持了他們的優良的傳統。」

他說：「我們這次在中國參觀了北京、上海、廣州許多地方，不是被人帶領了去參觀，而是自己要到什麼地方就到什麼地方。」他特別指出在北京還隨意的揀了人家的住宅去參觀，可是每一家都熱烈的招待他們這些外國人。「在廣泛的接觸了新中國城市與農村中的人民後，我發現羣衆都對於新政府是全力擁護的，對於毛澤東主席具有了不得的熱愛，每一個人都具有無限的熱忱。我們同時也可以感覺到中國人那股對和平的熱烈要求。中國人民是完全信任毛澤東主席領導的政府的，他們對於前途充滿了信心。」

印度亞利加城回教大學阿剌伯文與伊斯蘭文教授阿勒姆，除了與其他代表同樣的稱讚這次和平會議是極度成功的外，並說：「我們在北京不論走到那裏，看見的中國人都是非常愉快地、熱烈地在工作着，因爲中國人認識到這是他們自己的國家。」

他又說：「我們曾到過一些西方國家去參加會議，那些國家的人民對於那些會議似乎是毫不關心似的，可是在中國每一個人都具有興趣來與我們討論這次會議。同時，這也證明了全中國的人是願意和平的。」

說到國慶節天安門前的盛大遊行時，阿勒姆說：「我們曾經知道有這麼樣一個慶祝，但是我們這次看到的慶祝規模，要比所想像的大一百倍。一個沒有親眼看到的人，是絕對不可能想像那種情形的。我們看到那些人對新政府與毛澤東主席的熱愛，使得我們外國人也被感動了。」

蔣幫糾衆毆傷工人　澳門同胞要求懲兇
受傷四工人得到各方熱烈慰問　打人的是蔣幫特務大天二嘍啰

【本報訊】澳門消息：自從匿居澳門的一撮蔣幫殘餘糾集某些黑社會分子在本月十四及十五日，毆擊火柴業工人後，已經廣泛引起澳門同胞的憤怒。他們紛紛要求葡國政府採取行動，嚴懲這撮破壞社會安寧、危害人身安全的搗亂分子，以確保澳門居民的安全。

又訊：澳門各業工人現正紛紛展開慰問被蔣幫暴徒毆擊受傷的工人。據悉：被毆傷的四個工人：黎細照、李燦、陳水及梁容，都已送往鏡湖醫院醫治。連日來，除火柴業工人外，全澳門各業工人紛紛前往醫院進行慰問。他們都堅決地表示：「這血的仇恨，我們永遠記着。」他們將更加團結一致，爲徹底粉碎蔣幫殘餘分子的卑鄙暴行而奮鬥。

澳門的工人指出：在美蔣特務的指揮下，其名義掛的「自由工會」成立了。但是，所謂「澳門工團總會」，除了幾個美蔣特務和一撮黑社會歹徒外，沒有眞正的工人。這批特務歹徒爲了找幾個工人來充場面，曾經以威迫、利誘和欺騙等種種手法，企圖迫使部份工人變爲「自由勞工」。但是全澳工人，在這三年來，清楚地看到新生祖國一天天富强起來，祖國人民的生活一年比一年豐裕；同樣，他們也看到蟄縮台灣的蔣幫殘餘，賣身投靠，變成美國的奴才，一天天走上沒落的道路。兩相對比，何去何從，非常清楚。

澳門同胞更進一步指出：尤其是這次救濟失業工人和貧苦同胞的工作，更加使澳門工人明確地認識到只有澳門工聯總會及其屬下的工會才是眞正爲工人謀福利的。就是因爲這些原因，使得蔣幫特務威迫利誘政策都遭遇了可恥的失敗。他們在失敗之餘，竟然卑鄙地訂出了襲擊工人的計劃，企圖以此挽救他們的無法避免的失敗。

澳門工人指出：在美蔣特務的設計下，「工團總會」實際上是一個專門負責破壞工人利益的機構。他們說：在和在澳門進行搗亂工作的機構裏面，設立了一個「體育組」；這個「體育組」的負責人是大天二瀟×天祥的爪牙「乞兒進」。這樣的一個「體育組」，是年來在澳門進行爆炸倉庫的美蔣特務所組成的「行動小組」的變相組織，他們企圖以這樣的一個公開名稱來掩護他們的非法活動。

據悉：匿居澳門的蔣幫殘餘在新馬路「工團總會」裏開了一個「大會」。「自由勞工」頭目梁九和葉七等在會上對大天二瀟××和黃××等表示「萬二分的感謝」；對他們派遣嘍啰「協助」毆打工人的「功勞」，備致讚揚。

三百多手錶
在東方貿易輪上搜出　貨主當被緝私員扣留

【本報訊】香港英國政府工商處緝私人員，前天下午六時搜查即將開往日本的東方貿易輪時，在一個管事的皮箱內搜出三百六十隻未辦理出口的手錶，緝私人員認爲他有偷運手錶出口的企圖，就連人帶錶一併扣留候訊。這個涉嫌私運手錶出口的管事名叫鄒保才，二十七歲。

印度和平代表

印度出席亞洲及太平洋區域和平會議代表（由右至左）：布立志•拉志•古榮爾（後排）、蒙米斯利•查托巴達雅夫人（前排）、阿爾文德•梅達（後排）、阿卜杜勒•阿勒姆（後排）、班榮佳•何查里亞夫人（前排）。

颱風吹向西沙　香港已無威脅

【本報訊】太平洋上的颱風已吹向西沙羣島附近。據香港天文台消息：昨天上午九時颱風中心已移至北緯一十三點一度、東經一百一十三點二度海上，在香港的正南方，風力中心周圍爲一百二十海里，速率每小時十里，向西方移動。香港不會受到威脅。但對於航行越南、新加坡等地的船隻，可能有影響。

七載沉冤依舊難償　梟雄就捕難入其罪
人證物證俱無落案尚有問題
慘案有血有淚一家四口喪命

【本報訊】一宗埋沒了七年多的海上謀殺案，自事主與疑兇相逢，將案情揭露出來之後，一般居民也許正在靜待案情的發展；但據側面消息：這宗案子可能審不成了。原因是時間隔得太久，而且人證物證俱無，照英政府法律難以落案，所以事主七年沉冤，依舊難償。

其實這宗大慘案的始末，照陳勇三說來，倒眞是有血有淚的。回溯七年多前日寇侵佔香港時代，陳勇三（三十七歲）一家在一隻「罟仔」艇上靠打魚爲生。這一家人包括陳勇三、他的哥哥、嫂子和兩個年幼的姪女。由於他們工作勤儉，生活還過得去。這比起廣大饑餓的人羣來，他們算是幸運的了。他們沒料到就因爲這一點點過人之處惹來殺身之禍。一九四五年的七月二十日，陳勇三一家照例到鴿公洲海面下釣，這時疑兇陳發娣（四十四歲）一家三口的漁艇，已先在那裏垂釣多時了。他們三人包括陳發娣的父親，花名叫做「唔臘唔尬」。

當天，「唔臘唔尬」因爲漁獲不佳，曾向陳勇三的哥哥借一點米糧，但沒有成功，就引起劫掠之念。到了晚間十時左右，陳勇三一家都睡着了，「唔臘唔尬」便乘機向他們突襲。先是用一支魚鎗向陳勇三的胸前猛插，接着再向睡眼朦朧中的陳勇三下手，陳勇三馬上用手一擋，幸得避過鋒頭，不料斜刺裏陳發娣又一槳打來，正中他的前額，當場受傷流血。陳勇三知道面臨生死關頭，立即連閃帶滾溜下海去逃命。到天亮時，發覺自己的艇和「唔臘唔尬」的艇都不見了。嫂子和兩個姪女兒不用說也死在暴徒的魚鎗之下。

陳勇三將創傷治好後，心裏仍念念不忘一家四口被殺害的深仇。據說：他曾向當時的日寇報案，日寇將「唔臘唔尬」拘捕，但幾天後卻死在拘留所中。不久英軍接管香港，此案又沒有下文。陳勇三自失掉「罟仔」艇後，就沒有了謀生工具，只得到他人的釣艇上工作。幾年來，他隨着釣艇出海，好幾次在塔門海面遇到疑兇的哥哥，有一次，疑兇的哥哥對他說：「舊的事唔好計嘞！總之界番五百銀你去打齋！」他就答：「幾條人命，幾百銀就了事嗎？」

疑兇這時好像也有防備，同行的還有幾條大漢，他一看見陳勇三便說：「這時界唔的，家陳再界二百你先，錢，到有錢時再界埋你。」他時候暫算數嘞！」他後來他一想，如果當時不答應，恐怕對他是會有不利的，因此就敷衍了。那時疑兇的哥哥還給了他一百元。可是經過那一次之後，大家在捕魚碰面的時候，都不睬不睬，他也沒有繼續收到那些餘款。

本月二日，當陳勇三自海上捕魚返港途中，湊巧就碰見七年不見的陳發娣，但此時在海上仍不便找他理論。到本月十四日，果然發覺陳發娣在街上和事主碰個正着。看見當時情勢，只好接了款，可是卻暗裏跟蹤疑兇，然後才到警署報案去，疑兇在翌日的下午便給警方在一艘「住家艇」上拘獲。

水上男女屍
水塘內發現一男屍　海面上撈獲一女屍

【本報訊】九龍大埔道石硤尾水塘內，在昨天中午十二時左右發現一具男性浮屍，年約三十餘歲，穿黑膠綢衫褲、黃皮鞋，頭上背裂。警方發覺後，即將死者送往九龍公衆殮房安置。經過初步偵查，已知死者名叫張振，但住址和死因仍未清楚。

前天下午五時，第十三號水警輪在青山海面撈獲不知姓名的女屍一具。昨晨揭示招人認領。據說這女屍年約卅五歲，穿黑布衫褲，電髮，從外表看來，像個家庭婦女。

蓮花山上礦工受傷

【本報訊】荃灣蓮花山礦工黃琳（卅一歲），昨天下午在山上開鑿礦石時，不愼被石炸傷頭部，後來被抬下山送入醫院醫治。

黃家雄其人其事　「地下鼠」犯案纍纍
匯理銀行案中他曾親送電鑽　此次自殺身死法庭將要研究

【本報訊】法國東方匯理銀行劫殺案，主謀疑犯黃家雄前天中午在中央警署樓上跳樓自殺後，法庭將要開庭研究這事，開庭日期可能在此案開審之前。

據說：死者黃家雄是香港有名的「地下鼠」，過去港九有許多宗頗大的盜案，都是由他策劃的。但因他本人很少露面，所以警方雖曾破獲一些盜竊案，而他都能逍遙法外。這次東方匯理銀行的劫殺案中，他曾經親自出馬將電鑽送到九龍一間廣×隆機器廠，將那些電鑽試驗是否可用。當他把電鑽試驗後，聽說裝釘在木箱裏，也是在這間機器廠裏進行的。由於木箱外面雖然漆有法國東方匯理銀行的名字，但用的是法文，所以沒有人曉得是運去法國東方匯理銀行的。據這間機器廠裏的一個工人說：當時有人問這些電鑽運到那裏去呢？死者說是運到外地去的。因此便沒有人再理會它了。直到警方到來調查的時候，才曉得這些電鑽竟然和匯理銀行的劫殺案有這麼大的關係。

船面木板不穩　木工跌至重傷

【本報訊】太古船塢一個木匠，昨天上午十時半在塢內東方輪上工作，因船面木板驚得不穩，由船面直墮落高達十八呎的艙底，跌至重傷，口鼻流血，不省人事，後由救傷車送進醫院救治。他名叫廖華國，三十二歲。

除左俾人追到咳，必達治咳，確使得！

必達治咳水

各大藥房均售

三匪劫情侶
加多利道發生劫案　警察出動曾予包圍

【本報訊】九龍太子道火車橋附近的加多利道上，因地方僻靜，向爲情侶雙雙夜遊之所，不料在昨天深夜十一時三十分左右，突然有三匪持兩鎗截劫情侶，事後由失主到警署報案，警方聞訊立即出動，向上述地區包圍中，被劫去手錶一個，值一百五十元，現款二元。

又訊：一個十八歲越南籍少女南打，昨天上午十一時，行抵尖沙咀北京道，突被一個跟在後面的男子搶去她的手袋，內有現款八十元。當時她大聲叫喊「搶嘢！」有一個警察聞聲追趕，捕獲那個男子。據悉：被捕的男子是個小偷，名叫林耀，十七歲，住在灣仔軒尼詩道八十×號四樓。

大埔道一樓房　昨發生小火警

【本報訊】九龍大埔道九十七號樓下尾房，昨晨十時左右發生一場小火，當將房內床舖雜物及化學玩具一批燒去。事後由住客及鄰居合力將火撲滅。

女傭失足　跌傷脊骨

【本報訊】半山區干德道五十×號住戶的一個女傭，昨晨六時半在屋後斜坡上放鷄出籠時，失足滾落有十多呎高的坡下，跌斷了脊骨。事後由她的僱主召救傷車將她送進醫院救治。這個女傭名叫鄺瑞色，三十二歲。

今日天氣　中和或淸勁東風，海面風勢有時强烈。晴或晴朗。

本報特寫　「蛋」與「街」
本報記者

借問蛋行何處是　居民遙指永勝街

要是有人問永勝街在那裏？恐怕有許多人會感到很陌生的；假如問「鴨蛋街」在那裏呢？那麼很多人都會知道這條街是在文咸街與大道中交叉點附近的北接永樂街口。每天的早晨，鴨蛋街的兩端，都停滿了一輛輛滿載着鮮蛋的貨車，搬運工人像螞蟻般的忙着搬運鮮蛋。

因爲這條街是「鴨蛋街」，這個綽號，的確是名符其實的；雖然整條街只有二十三座樓房，但是全街的蛋行却達六十家，其中有十家上下舖都是，平均每一座樓有兩家多商號，街頭和街尾還有鮮蛋的攤檔。

這條街雖然不長，只有六十家蛋行，但是全港居民天天吃的雞蛋、鴨蛋和鹹蛋，都是經過這條街轉送過來的。這是香港蛋類的重要倉庫。現在國內每天由火車運來的蛋，都是先用貨車載到永勝街去販賣。全港的蛋業拆家或零售商，都要到永勝街另一方面各「拆家」和零售商又要集在那裏購買。這個時候「鴨蛋街」便顯得特別熱鬧，數蛋時哼齊歌唱似的報數聲，混和着搬運工人的呼喚聲，匯成了勞動的交響樂。

也許有人會懷疑：國內每天來港的蛋都集中於「鴨蛋街」，那麼蛋的價錢不是很容易被他們抬高嗎？事實是不會的。這麼一來，「鴨蛋街」有個蛋業商會「豐貴堂」，有嚴格的行規。當每天蛋品到後，全街的商號都派代表到豐貴堂去，在正午十二時評議蛋價。他們根據來貨的情況和市面的需求，大家決定一個合理的價格。價錢評定後，由豐貴堂發出價目表給各頭客和會員，蛋業行家都照這價錢買賣，公平交易。

「豐貴堂」的崛起

說到豐貴堂，倒有一段悠長的歷史。這個商業團體成立已有七十多年了，屬下的會員由七十多年前的幾家增至現在的二百多家。最初成立時，豐貴堂和其他的行業一樣，只由幾個「行家」聯合起來找個聚集的地方；同時蛋業在過去是做不少天津、青島、上海和其他地區生意的，所以常有國內蛋商來訪候。因此也得找個招呼客人的地方。豐貴堂就這樣地組成了。後來參加的會員漸多，組織也不斷的加强和改善，早在太平洋戰爭以前，蛋行已建立了「議價」制度。到了一九四六年，組織更加改善了，不單是加請職員經常照顧會務，而且選出專人來處理會務。一九四九年加以改進，取消了過去的「主席制」，改爲「理監事制」。把過去的「豐貴堂商會所」改名爲現在的「香港豐貴堂蛋業商會」。除了「鴨蛋街」的六十家商號作爲基本會員外，更有散居港九各地的蛋行參加。

「鴨蛋街」的形成

然而，永勝街之成爲「鴨蛋街」，到底由什麼時候開始形成的呢？據說遠在三十年前已經形成的了。早在七十多年以前，這條街行業也和其他的街道一樣的複雜得很，只有三兩家經營蛋業的。除蛋業以外，有客棧、紙紮舖、銅鐵行、車衣店、賣鹹魚的雜貨店……那時蛋業比較集中的倒是孖沙街。但是比不上現在的「鴨蛋街」那麼集中。據說因爲孖沙街比較窄，常常有車輛經過，蛋又是容易破爛的東西，所以不及永勝街那麼方便，所以大家都希望由孖沙街搬到永勝街來。更重要的是蛋行「行家」間的互助精神。當永勝街的蛋行一聽到這條街有商店遷出的時候，便立即告訴未遷入的「行家」；一面從中設法，使自己的同行遷入來。因此差不多在四十年前，這條街的蛋行已佔了絕大多數了。這麼一來，「鴨蛋街」已有了雛形，別的行業當然就很容易受到「客仔」們的忽視，自然而然的遷到更適當的地方去了。就這樣，「鴨蛋街」便成爲「淸一色」的蛋業集中地了。

淡中一枝獨秀

現在「鴨蛋街」的蛋行不但是香港居民食蛋的供應站，而且是南洋居民食蛋的轉運站。今年固然有大批鴨蛋和鹹蛋運往新加坡，運過去稀少運去的鷄蛋也有相當大批運去。因爲澳洲鷄蛋太貴，由那裏運到星洲所需的時間太久，遠不如我國蛋類的價廉物美。

以今年來說，香港本身的銷量也比去年多。據蛋商的統計，今年的銷量比去年多了二成左右。因爲其他各種食物都貴，蛋價不時都維持着一定的水平，吃蛋比較便宜一些。在生活艱難的現在，誰不願走「經濟路線」呢？

値得注意的是：在這百業蕭條的香港商場中，蛋業却是蓬蓬勃勃，眞是好像荒原裏的一朵奇花呢！

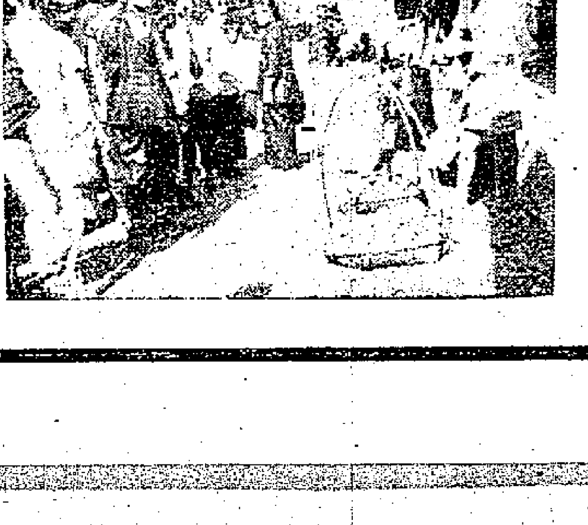

鴨蛋街一角（本報攝）

「貧與病」的控訴
貧病老人審前喪命
曾被三間醫院拒絕接收
警方把他送庭法官也覺得驚異

【本報訊】被控犯了「貧與病」罪的五十七歲老人方根，自被三間醫院（其中兩間是「慈善」醫院）像皮球般踢來踢去，一度抬出法庭之後，終於來不及受審也來不及醫治，在昨晨十一時便與世長辭了。

這個慘死的老人，前天被抬到中央裁判署法庭時，據說法官也感到驚異，通呼爲什麼要將這樣的病人控訴？

原來死者那時已呈半昏迷狀態，閉目不能言語。他身上穿着一套非常殘破的衣服，還蓬頭垢面，皮膚作古銅色。這一切正可以說明他的悲慘淒涼身世。

據警方前天在法庭上透露案情說：被告病重，躺在香島道附近柴灣的街頭，十六日晚上九時三十分，警方將他送往東華醫院，但是醫院說沒有床位，不收留他。警方再將他送往東華東院，也不肯收容。最後送去瑪麗醫院，也不肯收。結果就這樣的將他扣留在警署。警方並請求法官將被告押候兩天再提審。不料這個貧病老人押候至前晚十一時，病勢突然加劇，警方只得再將他送入瑪麗醫院，可是到這時已經藥石無靈，終於醫療不及，在昨天上午十一時不治斃命了。

客輪聯營傳將恢復　德星大來行走港澳
客票價和載脚都將提高

【本報訊】據航業界消息：航行港澳線的各客輪公司，正在商討恢復聯營的計劃，已經初步決定聯營實行後，只派德星、大來兩艘客輪航行港澳線，原則上各公司都已同意，現在只是分賬問題尚未完全解決。如果沒有意外，可能在下月一日起實行，港澳開船時間現已初步決定，每天下午三時由德星大來兩輪在兩埠對開。聯營實行後，各種客票價和載脚都將要提高。

蔣幫殘餘鬧事　工會要求懲處
罐頭醬油等工會函警方

【本報訊】港九罐頭醬油業職工會、港九木匠總工會爲一小撮蔣幫殘餘在日前有計劃地襲擊事，曾在十七日、十八日分別派出代表攜函往訪警務處長麥景陶，要求警方切實負起維持治安，懲處搗亂的暴徒的責任。據說：當時警務處的一個高級職員表示，麥景陶將於日內再答覆。

本公司茲受託出售赤柱村道RBL242 SEC B地段土地一方計地四萬餘方尺地盤已經整妥地面建築圖樣亦已劃就領有建築執照共計住宅洋樓四幢每幢占地約一萬方尺式樣新型最合理想欲購全幅或分塊均可面商本公司並可代爲設計建築接洽時間上午十時至十一時下午四時至五時

大元置業有限公司

英皇道明園大廈四〇六室

寫在廣州工商界參加華南物資交流大會之前

·記者·

華南物資交流大會即將在十一月中旬開幕，廣州市工商聯合會為了做好迎接大會的各項工作，已組成廣州市貿易代表團，下設辦公室亦已在十月十日成立，開始進行各項籌組工作。並推定黃長水、郭少洪、梁尚立、潘永剛、陳祖沛、羅汛波、梁海、方文瑜、林炳勲、盛子岑、陳祥欽、黃永安、葉能成、區祖培、吳榮威、鄧伯興、陳澗吾、陳爾標、李潛、葉耀鑾等分別擔任正副團長、秘書長、辦公室主任及進出口、土產、工業、手工業等分團正副團長。

該辦公室分別通知有關行業：在十二日以前把參加貿易團的代表名單報給工商聯。廿日前訂好購銷計劃，以便審查綜合。至於適宜零售的行業參加大會零售部，亦規定在廿日以前把名單送交工商聯。

為了使全體工商界充分認識物資交流大會意義，從積極而行動起來參加交流，工商聯已在十三日開始組織工商界進行有關物資交流問題的學習。

自從各行業主委在十一日聽過工商局長梁湘的動員報告後，已經回到本行業分別傳達及發動會員積極參加物資交流會。

山貨業同業公會於十三日召集該行業之水草、籐器、竹筍、香粉、茨良、竹類等類商討參加華南交流大會的工作，在會議中訂出了：（一）分類召開動員大會；（二）各類代表人數之規定，視各類貨際推出；（三）凡經選出代表即為該業代表人；（四）各類代表人選產生後即定出時間召開各類代表會議，由代表人中選出全行業之交流代表正副組長等決定。還擬於十四日下午召開了香竹、蒸籠、鐵斗、鋸鐵、蘇類等業會議。手搖織布業亦已組織購銷聯合組，準備參加交流。

土產行業的準備工作已經展開，由工商局、各區人民政府工商科及工商聯三個單位共同組織了臨時工作組，下設秘書組及四個工作小組。該組已於十三日在嶺南文物宮開始辦公。

土產工作組訂出了工作方案與具體計劃。確定以京菓海味、咸雜鮮果、委託購銷、山貨、國藥、土茶業、紙業、涼果、菜種、滷包、蒸包、青蘿、臘味、茶、糖麵雜貨、花生芝蔴、油豆、柴、炭、生豬、牲牛、張品等廿五個主要土產行業為工作對象，主要任務是：（一）發動與協助該組廿五個行業訂好今年十一月至明年三月的購銷計劃及參加華南物資交流會的購銷計劃；（二）結合檢查各行業過去所訂業務會議決議的執行情況，解決存在問題，組織好各業參加交流小組，準備參加華南物資交流大會；（三）深入發動該廿五個行業參加本市訪問團到本省及省外各初、中級市場參加物資交流會，預計全部行業在月底內訂出購銷計劃。

廣州市對外貿易管理局在十四日上午在該局禮堂召集全市進出口商務會議，開動員大會，出席該會的除進出口商外，還有工商局、工商聯、合作社、進出口公司、海關等有關機關。外貿局長王斗光在會上作報告。他說明物資交流會是新民主主義經濟基礎上的一種最好的買賣方式。這次交流和去年的交流大會有些不同，因為今年我國財經情況已根本好轉，整個對外貿易已獲得發展。王局長指出此次進出口商的交流任務是爭取多出口，在平等互利的方式來進行對外貿易。為了使交流大會開得好，他號召大家要訂好購銷計劃，並指出訂計劃要注意下面幾點：（一）重視計劃，要從實際能力出發，不要輕浮；（二）要符合政府政策，不能個人打算，不能鑽政策空子；（三）勞資雙方要團結，推行計劃的實施。最後，黃局長解釋一些業務上的問題，如：（一）交流會上的價格問題，大會將設價格審查的機構，不論期貨現貨，價格均要合理；（二）資金問題，確屬困難者，國家銀行可以給予幫助；（三）管理問題，外貿局採取放寬出口，如一些滯銷或特殊的出口商品，確無利潤者，可以予以有相當利潤的進口商品來照顧。由本月十七日起外貿局派出工作人員到各進出口專業小組去協助進口商訂製交流計劃。

經過各種大小的動員會，廣州市工商界已經行動起來，準備好購銷計劃，以迎接即將到來的華南物資交流大會。

進展中的我國商業

三年來我國國內的貿易，除了恢復許多舊有商業路線以外，並開闢了許多新的商業路線與新的——城鄉交流的交易方式，促進物資交流。今年的商品流轉額，預計比前年增達七成。

·華牧·

我國的對內貿易——一般公私營商業，在共同綱領的正確方針——貿易的自由——之下，三年來已得了全面順利的發展，並且在穩定物價、活躍城鄉物資交流、擴大國內市場、扶助生產的恢復與發展等方面，發揮了積極的作用。在發揮各項作用的過程中，雖然還有些投機家利用過去長期通貨膨脹所遺留下來的造毒來作祟，但全國的物價，終於一九五〇年三月穩定下來了。以一九五〇年三月為基期計算，一九五一年底只漲了百分之零點三，至一九五二年六月底，尚跌了百分之四點八，可見在這三年當中，除了最初期的波動外，隨後都一致平穩，幅度也不過百分之五。在十餘年來，物價一直飛漲，使商業資本大部份集中在投機市場，解放初期經過人民政府穩定物價的正確措施後，就把瘋狂波動的物價平穩下來，給工商業恢復和發展創了有利的條件，這是正常貿易發展的首要因素。

有了穩定物價的條件以後，國內市場並不斷擴大了，在擴大中不但許多舊有的商業路線已經恢復，而且開闢了許多新的商業路線與新的交易方式，這就是正在熱烈全面開展中的城鄉物資交流。

營業總額增七成

全國的商業何以見得好轉？首先，這種好轉的情況就表現在商品流轉額的上面。由於舊的商業路線恢復、新的商業路線增加和新的經營方式採用了，所以物品的銷售逐年大增。以各種主要商品銷量為例，一九五一年比一九五〇年約增了百分之三十，一九五二年預計最低比一九五〇年增百分之七十，其中糧食增加最多，五一年增百分之七十點二一，五二年增至百分之一七一點二八；煤油其次，五一年增百分之八點九，五二年增至百分之一六二點六七；棉布再次，五一年增百分之六十七點二七，五二年增至百分之一四五點七六；煤炭是算增加最少的，五一年增百分之一十五點八，五二年增至百分之四十一點八六。在平均上來說，三年中糧食、棉布、煤油增加了百分之一百五十左右，其他各主要商品一般都增加百分之五十左右。商品銷售增加，顯明的貨物經過商人的手上轉銷也增加了，依照商人一句老話「貨如輪轉」來說，是商人最需要的情況了，即使利潤微薄些，但貨如輪轉、微中取利，才是穩中帶好的生意的。

新的貿易方式，是活躍城鄉物資交流，這是新民主主義經濟的特點之一。這種方式，就是一方面積極收購土產，推銷土產，幫助滯銷的物資打開銷路，使農民收入增加；另一方面，要鼓勵工業生產面向農村，積極要求改善經營，減低成本，降低價格，以打開工業品在廣大農村中銷路。

城鄉交流廣泛開展

城鄉物資交流，在一九五〇年不過係一試驗階段，雖然交投數額不多，但由交流的經驗中，已證明這種貿易方式是正確的了。有了這種經驗以後，所以在一九五一年就廣泛地開展了城鄉物資交流運動。在一九五一年中，全國各地普遍舉行了物資交流大會，在會場內共簽訂了一萬四千餘件的合同與協議，總值達人民幣十萬餘億元，雖然截至年底止，其中有些在簽訂合同時對於某些情況仍不够了解，至合同簽訂後一直無法履行，以致未能完成成交任務，但總計成交總額亦有七萬餘億元，仲合港幣約十九億元，等於香港的對外貿易出口部份的八個月數額，也即是香港輸出各國的貨物，須經過八個月才有這一數值。

進入一九五二年以後，根據一年多的交流經驗，加上「三反」「五反」運動勝利的基礎，擴大交流運動，各地物資交流大會的成績都超過一九五一年的所得，各省、區、縣並紛紛舉行了小型交流大會，創造了許多新的交流紀錄，使初級市場的交流大會有很大的發展，而且大城市、中小城市與初級市場都緊緊起來了。據不完全統計，截至七月底為止，各地交流大會的成交額已達九萬六千餘億元。在這短短七個月內，交流總額已比去年全年貨幣的交流總額尚超過，還有現正在天津舉行的華北今年第二屆物資交流大會，開幕後不到三天半的時間，就成交了一萬億元；而華南物資交流大會又即將開幕，粵省各地的交流大會亦正在籌備進行中，所以在今後幾個月的交流運動，將有更大的收穫。

私營商業顯著發展

全國的商業正在向前發展中，私營商業在國營經濟領導下，亦已有了顯著的發展。以上海、天津、北京、武漢、廣州、重慶、西安等七大城市的工商業戶數為例，一九五一年年底比一九五〇年底增加了百分之二十，其中私營工業增加了百分之二十三，私營商業增加了百分之十五。這一數字雖然指出商業戶的增加比工業戶為小，但其趨勢仍是增進的。

又以各大城市私營商業營業額的增加來看，也可說明私營商業有進展的。例如廣州市各行私營商店的營業額（以今年五月份為基期一百），今年六月份的營業額達到一二三點四，七月份又升至一四四點二，八月份續升至一六一點一，九月份的統計未公佈，但預計仍續上升。又如上海市土產行業中的煤、薪炭、海北柱、藥材、水果、顏料等，今年七、八月份的營業額，都比去年同期增加了一至三成；永安百貨公司八月份的營業額，也較去年同期增加了百分之七以上。其他各地相同的例子也很多。

新型的、有計劃有組織的交易方式下，私營商業積極參加各地物資交流大會的也很多。[illegible]

工商新事

新型的熱水壺

去年天津市舉行物資交流大會時，有許多農民對熱水瓶的式樣提出一些意見，希望做得短而粗些，以免帶在田間使用時，因風吹倒或田地不平而打碎。最近，天津生生玻璃鋼鐵用具製造廠，已試製了一種新型的熱水瓶。這種熱水瓶長十一吋，底圓直徑六吋四，比舊式熱水瓶短四吋，底圓放粗一吋二。外面仍用竹殼，兩側有耳可提，可以攜到田間去使用。

乒乓波新原料

我國製造乒乓球所用的原料，一向都是依靠外國貨的。解放以後，才創造了以國產棉花及硝酸等化學原料製，始解決了乒乓球的原料問題。最近上海大新公司，在櫥窗中陳列著實物及用文字說明這項創造的製造過程，很引起行人的注目。

能印萬張的油印臘紙

普通一張臘紙，只能印幾百張油印品，多了便不清楚，甚至臘紙本身都弄破了。但現在天津市百貨公司的文書科卻創造了一種臘紙，每張能印一萬二千份，創過去臘紙油印的最高紀錄。天津市百貨公司已把這一經驗介紹給各機關團體參考，說最要緊的是在技術上必須注意下面幾點：㈠劃線用粗筆粗鋼版；㈡交叉點不可連起來，長線要分段；㈢上版要平正，防止抽縮；㈣上紙保持三十張以內；㈤油墨應勤加而少加，保持一定濃度，隨時在石版上注上少量煤油；㈥印紙太多，臘紙背面會沾上紙屑，須用棉花蘸煤油輕擦。

單車與木屐

上海泰利機器廠是一家大約有五百工人的工廠。最近，每天清早，該工廠的門口就「叮鈴叮鈴」的響個不停，工人們騎著閃閃光亮的新腳踏車（即單車），魚貫的駛進廠裏，數起來一共有一百五十架之多。解放前，廠裏一大半工人都是拖著木屐上班的，一雙鏈子也難得，還談什麼腳踏車？可是現在完全不同了，平均兩個半人就有一部車子了。

新工商

第一五九期

一家私營商店的恢復與發展

韓甲民

天津市中華百貨售品所從一九一三年創辦以來，經過了很多的波折，歷盡了不少的艱難困苦，特別是在敵偽統治下時期，幾番遭受日寇摧殘，大大地削弱了該所的經濟實力。一九四五年抗戰勝利後，在國民黨反動派造成的通貨膨脹的威脅下，僅因「八・一九」限價而掀起的搶購之風，即使該所全部貨物損失達百分之八十左右。一九四九年天津解放，給工商業者帶來了光明的發展道路，中華百貨售品所也從這艱險中逐漸恢復了健康。

但在解放初期，資金短絀，週轉困難，加以舊的經營作風未能及時改變，營業範圍日益縮小，每天的營業額，僅夠全體職工的膳食費用。那時資方看到這種情景，認為已到無可收拾的地步，遂準備結束，資遣職工。由於職工們的堅持，勞資雙方經過幾次的磋商，決定了繼續經營的計劃。在資金方面，資方計劃向該所各地分所擬借資金一億元；職工為度過困難，自動減薪，並且決定每人每月實際工資最多不超過小米二百五十斤，這樣每月即節省小米一萬斤。同時，在其他開支方面厲行節約，防止浪費。在管理制度方面，實行帳目公開，接受職工合理化建議。就在這些準備條件下，一九五零年初開始充實貨物，加強經營。

該所加強經營後，首先是職工們樹立了新的服務態度，改變了經營方式，面向大衆，節省開支，將利潤由百分之二十降低為百分之十。這樣，營業一天天好轉了，職工的工作積極性也隨之更加提高。為了更快地繁榮業務，決定擴大與國營商業建立合作業務。這個辦法，在天津市工商局的大力協助下，曾與八十多家廠商建立了關係，既幫助了該所的業務，又扶植了本市中小型工廠的生產，並成立了外出採購部，從各方面打開銷路。此外，更經職工的建議，添設了電話訂貨部，以便利顧客，並擴大與國營企業及機關學校等加工訂貨，打開了大批銷路。因此營業額由每日實數十萬元，提高到一千餘萬元。更由於人民銀行的貸款扶植，進一步添設了織補部、毛線編織部，擴充了鞋部，開闢出二樓貨場，該所的業務因而出現了嶄新的氣象。門面上的破舊燈牌換掉了，貨場上按裝的霓虹燈的光彩，也表現了該所業務的繁榮。

一九五一年，該所全體職工通過抗美援朝、鎮壓反革命的偉大運動，政治覺悟大大提高，在愛國主義思想教育下，開展了業務競賽，加速了商品流通和資金週轉，提高了工作效率，加強了勞動紀律。資方對私營企業前途也有了認識，扭轉了過去所謂「業務不好即行遣散」的想法。又添設了縫紉加工部，在貨價上提出「向國營看齊」的口號，成立了外出訪價組，加強和國營公司的聯繫，密切公私關係，服從國營經濟領導，定出合理的價格。該所的業務於是得到迅速的發展，一九五一年的流動資金比一九四九年增加了二十七倍半。

今年一月份，該所變更了公司組織形式，批發與零售兩部也合併了，資金得以靈活運用，貨物也可以統一調撥，並便於統一管理，在發展業務上又前進了一步。

經過偉大的「三反」、「五反」運動，該所資方受到了教育，職工也進一步提高了階級覺悟，站穩了立場，「五反」以後，主動地團結資方，建立勞資協商會議，再度展開愛國主義業務競賽，進一步改進了勞動組織，健全了會計制度，實行銷貨定額和計劃進貨，努力實行科學管理。因此營業額大大超過了五一年的業務水平。（轉載進步日報）

三年來武漢市的工商業

杜為高

武漢市，在地理上是全國的中心，在政治上是中南區的首腦，它在經濟建設上負了發展整個中南區的指導和示範作用的。所以，在解放後三年來的武漢，無論在工業上或商業上，都有了很好的恢復和發展。

工業生產增三成

首先，它的恢復和發展情況表現在工業方面。三年來經過調整和改造以後，工業生產有了顯著的增進。[illegible]

棉紗產量超過戰前半數

以各項工業產品而論，其中棉紗的一九五二年產量，預計超過戰前最高的一九三六年產量的百分之五十八點九。這當然是由於解放後紗廠增加了和生產率提高了所造成的。其次，棉布一九五二年預計產量，亦達到一九三六年的產量百分之九十二，可說亦已接近了水準。

[illegible]點七。此外，原料用量減少和生產效能提高，對於生產成本減低和生產量增加均有密切關係。

商業營業額增六成

在顯示武漢市經濟的恢復和發展的另一方面，就是商業日趨好轉。據武漢工商局統計，一九五一年全市的商業營業總額比一九五〇年增[illegible]

[illegible]七月份平均日銷量增加百分之三十五；比六月份增加百分之五十九，比五月份增加百分之五十六；棉紗批發成交五十八件，為八月份成交最少的一天，但比七月份的日銷量增二點一倍，比六月份增一點三倍，比五月份增二點二倍。

紗布糧食交投最活躍

除了紗布民生主要必需品交投活躍之外，糧食的交投也是很熱烈的。根據七月份的統計，大米成交量比六月份增加了百分之九十五點四，超過去年同期交易量百分之六十三點七九；小麥比六月份增加百分之一四二點五；麵粉比六月份增百分之十九點六；其他如綠豆、豌豆、蠶豆、大麥等雜糧也增了百分之一一〇點二。

在商品交易場中，私營商業不但成了其中的主要分子，而且成交[illegible]

少數民族商業得到照顧

全國商業不論在大、中、小城市中，已踏上了正當發展的道路，但就算一向很少人注意的少數民族商業，三年來也一步一步地發展起來了。國營經濟部門除了幫助少數民族人民發展生產外，並且設立了一千多個門市部或採購站來幫助他們推銷土產品和供應他們所需要的生產及生活資料。因此也使到他們的商業隨着發展起來。如青海省西寧等八縣市私營工商業戶數，在解放前只有一千六百二十三戶，一九五一年增加至三千九百四十一戶；寧夏定遠營，在解放前一百四十九戶，一九五一年八月增至一百九十九戶，即在一年間增加了一倍至三倍多。

商業情況，由於物價完全穩定、城鄉物資交流廣泛開展及公私關係正確調整，已使一般私營商業日趨繁榮；尤以私營商業在人民政府允許在國家統一的經濟計劃內實行國內貿易的自由，並正在鼓勵與組織他們積極參加城鄉交流與內外交流當中，他們的經營範圍是很廣闊的，他們順利的發展前途是獲得保證的。

[illegible]十一點五六。

根據前面所述，武漢市的工商業，解放後經過三年來一系列的經濟恢復和政治運動，以及郊區的土地改革工作，特別是民主改革和「三反」「五反」運動的勝利，加速了工商業的恢復和發展，使武漢市的經濟情況發生了根本上的變化。這變化，就是給國計民生有關的工商業——特別是私營工商業得到根本上的好轉。

一家典型的私營工廠

廣州私營興華電池廠業務蒸蒸日上，今年每月的產銷量，比前年超過一倍多。

廣州市私營興華電池廠業務的蒸蒸日上，是私營工商業在新中國得到發展的一個顯著例子。

興華電池廠創辦於一九二八年，是廣州市規模最大的一家私營電池廠。最高的一個月曾達到一百四十萬打，然而在外貨傾銷和官僚資本的壓迫下，銷售量不久就收縮了。解放後三年來電池業務逐漸好轉，銷售的數字逐月上升；[illegible]大大超過解放前的最高月銷售量。

電池的主要銷場在農村。[illegible]

再拿一向依賴資本主義國家進口的主要發電池原料——鋅片來說，在去年六月美國對我國實行「禁運」政策後，廣州市場的鋅片價格即由六千三百萬元一噸飛漲到八千八百萬元一噸，這時，國營工業器材公司即時從人民民主國家波蘭源源購進鋅片，保證了供應，鋅片價格，不久每噸就降到四千五百萬元一噸。

工人羣衆高度的積極性、創造性的勞動，在該廠的生產上起了很大的作用。該廠自去年九月份展開愛國主義勞動競賽以來，工會領導工人掀起了全廠的生產熱情，訂出小組的和個人的愛國公約，生產量一天天上升，由平均每天三千五百打，提高到現在的八千打，最高曾達到八千三百打。[illegible]

人民政府這種正確的工商業政策與工人們的積極生產，使資方深深認識到在新中國私營工業是很有前途的，只有依靠工人階級才能搞好生產。去年九月民主改革後，該廠即取消了束縛工人的管工制度，實行新的檢查制度，並使勞資協商會議成為經常的制度。廠方對工人的福利事業也較前重視了：工廠裏增設了醫療室、職工膳堂、業餘學校，發了衛生費、工作服、口罩、手套等，各車間裏也普遍增設了足夠的通風設備。（廣州通訊）

水輪發電機

「創造」是工人們發動偉大力量的表現，就一九五一年中，全國職工人創造出來的大小工具，已不下百多種。東北電工某廠的全體職工，把三千瓩水輪發電機試製成功。而且這是中國第一部自製三千瓩水輪發電機，是在預定計劃中提前十天完成的，不但表明了新中國的電器工業正在飛速發展，就對於這次第三屆國慶節和正在北京召開的亞洲及太平洋區域和平會議也是一個偉大的獻禮。

這一台三千瓩水輪發電機，每天發電量的價值可達一億多元，它可帶動十五匹馬力的電動機二百多台，足供容納一萬五千工人的大工廠使用。像這樣大型的發電機，在日偽和國民黨反動統治時期根本不可能製造出來的，雖然以前曾做過一個一百瓩的水輪發電機，隨後就連影子也沒有了。新的創造不但沒有，而且原有的還被吞掉呢！

這台三千瓩水輪發電機的試製工作，原定計劃在九月底才完成的，工人們為了迎接偉大的第三屆國慶節和亞洲及太平洋區域和平會議的召開，就堅決提前十天完成任務。在試製過程中，工人和技術人員們在蘇聯專家的熱誠幫助下，克服了不少技術和設備上的困難，例如在製造磁極線圈時，由於怕上塗漆後不乾，影響進度和質量，蘇聯專家就親自按蘇聯先進經驗製一種塗料，保證了進度和質量；又在加工磁軛（發電機的轉子）時，承擔不了七噸重的大磁軛，無法進行加工，技術人員和工人們就日以繼夜地研究，終於把工具研究成功。

三千瓩水輪發電機試製已成功了，但工人們並不滿足於已有的成績，還有繼續製造五千、一萬瓩的更大型的水輪發電機，這是工人們力量偉大的表現。（新）

推銷貨品的新法

——記上海市零售公司九月份勞動競賽的收穫

·歐陽頌·

上海市零售公司九月份的勞動競賽，在八月份已經獲得的成績和廣大的群眾基礎上，更深入細緻地穩步前進，又獲得了顯著的成績。首先表現在完成各項任務方面，該公司九月份超額完成一成，[illegible]

[illegible]，使公司業務走上了健康發展的道路，加強了與兄弟公司之間的團結與工作上的配合；[illegible]

京漢 粵漢 廣深 客車開行時間表

線別	站	時間	站	時間
廣深線	深圳開	14•00	廣州東開	上午7•50
	廣州東到	18•49	深圳到	12•33
粵漢線 快客	廣州東開	23•55	武昌東開	23•55
	武昌東到	5•01	廣州東到	5•13
粵漢線 普客	廣州東開	上午6•55	衡陽開	5•50
	衡陽到	0•03	廣州東到	22•34
京漢線	漢口開	9•36	北京開	12•50
	北京到	16•23	漢口到	19•19

滬粵客車簡明行車時刻表

直快10（車次↑）		站名		直快9（車次↓）
下午 16•19	到	上海	開	上午 12•25
28	開	杭州	到	16•18
12•10	到		開	33
52	開	金華	到	20•53
7•42	到		開	21•03
47	開	向塘西站	到	7•01
21•31	到		開	17
23	開	株州	到	16•11
12•01	到		開	32
9•05	開	衡陽	到	19•19
47	到		開	38
0•12	開	韶關	到	4•00
23•57	到		開	15
18•05 下午	開	廣州東	到	10•11 上午

★交通指南★ 九龍羅湖線客車

九龍開	到羅湖
上午7時39分	上午8時40分
8時32分	9時35分
10時	11時2分
中午11時20分	中午12時21分
下午12時18分	下午1時19分
2時11分	3時12分
4時12分	5時16分
5時5分	6時7分
6時4分	7時5分
8時8分	9時10分

羅湖開	到九龍
上午6時58分	上午7時57分
7時48分	8時48分
8時16分	9時14分
10時7分	11時8分
11時57分	中午12時59分
下午1時58分	下午2時52分
3時16分(快車)	4時2分
3時27分	4時29分
4時5分	5時22分
5時43分	6時45分
7時50分	8時15分

港澳線輪船航期

船名	往澳時間	返港時間	碼頭	電話
德星	每日午夜十二時	每日下午一時半	大業	20545
佛山	（停航）		元安	26719
利航	每日下午二時半	每日凌晨二時半	大業	22555
廣東	每日午夜十二時	每日上午十一時半	元安	24737
金鉅	每日下午二時正	每日凌晨二時正	三角	20574
大來	每日下午三時正	每日凌晨三時正	德記	26719

今日入口船隻

船名	西名	開來埠名	日期	公司
夏利南	Hiram	日本	20日	多利順
海南	Hai Nan	馬尼剌	20日	太古
加地治	Carthage	英國	20日	鐵行
巴拿馬	Panama	歐洲紐城	20日	東亞
威爾遜總統	Pres. Wilson	美國紐城	20日	總統
萬福士	Van Heutsz	日本星洲	20日	鐵行
杜連士	Torrens	日本	20日	多利順
威更	Vigan	美國紐城	20日	華林

入口船期預告

船名	西名	開來埠名	日期	公司
羅剌馬士基	Laura Mearsk	美國	21日	捷臣
常德	Changte	神戶	21日	太古
加素華利	Castleville	太平洋岸	21日	銀行
山西	Shansi	神戶	21日	太古
福州	Foo Chow	大阪	21日	太古
他士文	Tasman	日本	22日	渣華
新加坡	Singapore	美國星洲	21日	鐵行
東古斯	Tungus	紐城	22日	天祥

今日出口船隻

船名	西名	開往埠名	日期	公司
樂生	Lok Sang	日本	20日	渣甸
永生	Wing Sang	基隆	20日	渣甸
花蓮	Hva Lien	基隆	20日	渣甸
和捷	Sanblas	釜山	20日	華成
利來	Akron Lily	高雄	20日	維記

出口船期預告

船名	西名	開出埠名	日期	公司
海林	Hiram	紐城山打根	21日	多利順
巴拿馬	Panama	日本	21日	東亞
威爾遜總統	Pres. Wilson	日本美國	21日	總統
忌連納尼	Glenartney	星洲哥倫坡歐洲	21日	渣甸
海南	Hai Nan	日本美國	21日	太古
春生	Chun Sang	星洲檳榔加城	21日	渣甸
士打馬拉加	Straat Malakka	日本	21日	渣華
新通	Hydralock	釜山	22日	華成

體育

乒乓球賽勝利閉幕 全國選手名單公佈

先後舉行了二百三十六場比賽 由全國體總副主席馬約翰頒獎

【新華社北京十八日電】一九五二年全國乒乓球比賽大會十六日在北京勝利閉幕。大會自十二日開幕後，連續舉行了二百三十六場比賽，觀衆達七千餘人。大會期間，蒙古人民共和國政府代表團團長、蒙古人民共和國總理澤登巴爾和正在北京參加亞洲及太平洋區域和平會議的世界和平理事會書記、世界乒乓球協會主席蒙塔古曾到會參觀。

大會在「開展體育運動，為生產、國防服務」的思想指導下，始終貫徹了「團結友愛、互相幫助、虛心學習、積極進取」的精神。運動員們已改變了從前互相妒忌、互相排斥、追求個人名利、錦標主義等惡劣的舊體育作風。為了開展乒乓球運動，提高技術，運動員們在大會期間舉行了座談會，交流經驗。

在大會的閉幕式上，中華全國體育總會代理秘書長黃中致詞說：此次大會，檢閱了我國乒乓球運動的優異成績，充分地交流了經驗；同時，公佈了一九五二年全國乒乓球選手，這對我國乒乓球運動的進一步普及和提高起極大的鼓舞作用。他並指出：乒乓球運動是一項很好的體育運動，對促進身體健康有很大的價值。全國各地體育分會應在黨和人民政府的領導下，積極地宣傳和組織，努力提高技術，使這項運動普遍地開展，以增強人民體質，為祖國的生產和國防建設服務。

接着，由大會宣佈比賽結果：男子第一名姜永寧（中南），第二名馮國浩（中南），第三名楊開運（華東），第四名歐陽維（華東）。女子第一名孫梅英（華東），第二名李林碧（東北），第三名柳碧（華東），第四名邱寶雲（東北）。中華全國體育總會副主席馬約翰給優秀運動員及各隊頒發獎品和紀念品。

一九五二年全國乒乓球選手名單如下：男子正式選手八名：姜永寧（中南）、馮國浩（中南）、楊開運（華東）、歐陽維（華東）、王傳耀（華東）、李宗沛（華東）、岑淮光（中南）、陸漢陵（華東）。男子候補選手三名：夏芝隆（中南）、李仁蘇（中南）、王吉霖（東北）。女子正式選手六名：孫梅英（華東）、李林碧（東北）、柳碧（華東）、邱寶雲（東北）、蔡秀娛（華東）、方亞珍（華北）。女子候補選手三名：趙酒才（東北）、郭應德（中南）、邱鍾惠（西南）。

又據中國新聞社北京十九日消息：全國乒乓球比賽大會男子組冠軍姜永寧，在閉幕時說：祖國的運動員們遵守紀律、互助友愛的精神，是他在過去看不到的。

昨日倫園足球大戰

南巴瓜分兩球

前半場以一比一打成和局 乙組賽南巴亦以各二碼和

【本報訊】南華甲乙組足球隊昨天在香港會球場與巴士甲乙隊比賽，結果都是和局終場。甲組的比數是一比一，乙組二比二。兩場比賽雖不算精采，但也不使觀衆看得乏味。

巴士乙有羅德福、李小輝、司徒堯、關景申、譚家俊等在陣，但球員缺乏之後勁，險些敗於南華。

甲組之戰，上半場打得很好，下半場，雙方都為了上半場氣力消耗太甚，演出不及上半場精采。

開賽後，南華急進，迫得角球一次。三分鐘，郭英樂西過吳祺祥，正擬起腳射門，譚振雄及時剷出。五分鐘，李大輝得球急射，去勢甚佳，但因角度拉得太高，斜出門外。七分鐘，姚卓然傳中，球落門前，李育德閃電般切入，順腳猛抽，球疾而勁，飛入網角，南華先勝一比〇。此後，南華緊握攻勢。十五分鐘，郭英樂得球送向門右角，李育德操之過急，失去必勝機會。到二十分鐘時，巴士偶得反攻機會，李春發將球吊前，在廿五碼處右斜角，鄧宜杰如飛奔上，迎球猛射，球竟橫過球門，飛向左角入網，鮑景賢頹長莫及，巴士扳成一比一。廿五分鐘，譚煥章近射，鮑景賢救出。這時，南華李育德與郭英樂易位。到卅分鐘，李春發得機急射，但逃不過鮑景賢的五指關。卅二分鐘，莫振華越過孔慶煜及吳祺祥，一記傳中，但無人接應。半場完，比數還是一比一。

下半場，南華先攻，姚卓然在對方三員後衛攔截下把球傳中，郭英樂不敢起腳射門。接着，李大輝、李春發先後得球傳中，鄧宜杰兩次頭頂不中。七分鐘，李育德吊門，孔慶煜頭頂救險，竟落在姚卓然腳下，姚急扣關，斜出界外。十分鐘，莫振華引進，球向中路送出，姚卓然射得太正，譚煥灼正好接着。十二分鐘，莫振華再度迫進，球向右傳，但又將球剷得太高。十四分鐘，李育德與吳祺祥相撞，吳祺祥受傷離場，五分鐘後復出。南華過了這一陣攻勢之後，巴士轉而主攻。接戰下去，雙方再無所獲。七十分鐘完了，仍是一比一和局。

開賽時，雙方排陣如下：

南華
鮑景賢
劉駿　趙楚永
唐相　高保強　劉志炳
莫振華　姚卓然　李育德　郭英樂　李光榮

巴士
譚煥灼
譚振雄　孔慶煜
馮坤勝　吳祺祥　鄧森
譚煥章　李大輝　鄧宜杰　李春發　司徒文

星島前鋒乏力 兩球受挫光華

【本報訊】昨天觸埔球場有足球聯賽兩場，乙組太古勝律文五比一；甲組光華勝星島二比零。

甲組光、星之戰，開始時，星島先攻，何祥友傳球劉德志，劉轉交劉湘，被嚴士鑫踢成角球。四分鐘，光華反攻，李殿祺得機射門，被許竟成及時解圍。六分鐘，周杰遞傳劉德志。八分鐘，劉立即施射，越楣而去。郭英祺衝門，劉德志底線傳中，被金圭煥踢球出界。不久，光華李殿祺盤球深入，騙過了韓尼波，一射中的，以一比零，光華先開紀錄。後星島攻勢雖多，但前鋒踢得很鬆，無法建功。十六分鐘，郭英祺失去必勝機會。廿三分鐘，劉湘底線傳中，郭英祺迎球一頂，被余啓恩接個正着。上半時完，光華先勝一比零。

下半時開始，星島全力反攻，連得三個角球，無功而退。八分鐘，劉湘騙過了嚴士鑫，與球郭英祺，郭猶疑失機。十五分鐘，金圭煥在禁區外撞倒郭英祺，被罰自由球，星島由侯榕生主踢，侯一腳射向門前，被嚴士鑫用頭頂出。廿二分鐘，光華陸慶祥妙傳李殿祺，李再射一球，光華先勝二比零。卅分鐘，李殿祺帶球疾進，近門施射，球勢欠勁，被張占美接得。卅三分鐘，羅錫泉接應傳中，打中門柱彈出。直到完場，紀錄未增。光華以二比零擊敗星島。

此戰，雙方都是守強於攻。光華以嚴士鑫演出最佳，頭頂腳踢，粉碎了星島不少攻勢；金圭煥也看牢了郭英祺。前鋒僅以李殿祺和金滕生較具威脅力。星島以侯榕生、何祥友和薛沛然踢得較好，前鋒多告走樣，全場估了七成攻勢下，依然無法打進一球。劉德志和劉湘兩個翼鋒根本起不得作用。周杰踢來，全無是處。

光華
余啓恩
嚴士鑫　張仁義
陸慶祥　金圭煥　伏迺棠
金滕生　莫錦泉　李殿祺　關永常　陳明哲

星島
張占美
許竟成　侯榕生
何祥友　韓尼波　薛沛然
劉德志　羅錫泉　郭英祺　周杰　劉湘

大戰小評

英歐

昨日南、巴足球大戰，有好幾點是值得提出來一談的：第一、巴士完全沒有踢過「埋牙波」。

第二、兩隊所射進的一球都可圈可點。

第三、上下半場的情況相差太遠了：上半場，稱得上一場「大快戰」；下半場，雙方的來去很慢，踢來吞吞吐吐的；有好幾次，雙方得球，大家都步行而前，隨便將球踢出去便算；這半場，簡直在踢「兄弟波」了。

此戰，巴士的「軍師」調配得很好。轉入下半場，把李春發調後，只用四個前鋒進攻，又中場，既可助鄧森箝制姚卓然，又可施展集中防禦的戰術，使南華的前鋒不易有起腳射門的機會。如果不是李春發的往來追擊，南華在下半場的前十分鐘攻勢中，巴士可能多輸一球的。

談到雙方演出，第一、譚煥章、司徒文無法突破趙楚永、劉駿的防線，使巴士求勝的機會減少了。第二、鄧宜杰無法擺脫高保強的監視，如果不是高保強的「快」，巴士在下半場最後的十分鐘攻勢中，鄧宜杰是大有機會的。第三、巴士的守衛不如一般人想像的嚴密，莫振華簡直視孔慶煜如無物。由於此戰的演出，顯得南華射門的機會也較多，大有攻勢，而且南華所以不能獲勝的原因，是李育德、郭英樂不能把握有利機會，往往應射不射，應傳不傳。事實上，南華的前鋒天強是玩得不好，跟巴士打和是合理的。

公開單打網球賽

葉觀雄冠軍

昨以三比零挫陶冠球 雙打陳林組奪得錦標

【本報訊】全港公開硬地網球賽，昨在中游球場舉行三場壓軸決賽，結果：學生雙打冠軍決賽，馬健鏗、吳文祥以二比一勝何潭浦、姚保熙，獲得冠軍。何、姚得亞軍。比數是四比六、六比四、六比四。男子單打冠軍決賽，葉觀雄連下三盤（六比二、六比三、七比五）力取陶冠球，得冠軍，陶得亞軍。男子雙打冠軍決賽，印尼好手陳立剛、林友仁以三比一挫徐燦培、徐潤培，奪得冠軍，兩徐居亞軍。比數是七比九、六比二、六比一、六比三。

賽畢，由中游樂會主席李惠堂及網球總會主席吳云驥士先後致詞，最後由羅文錦夫人頒獎。

銅灣足球聯賽 東方大勝警察

曾錫康三犯十二碼球

【本港訊】銅鑼灣球場甲組足球聯賽，東方昨以六比一大勝警察。警察昨有扈志賢缺陣。開賽後十五分鐘，如狼似虎，過後即一無是處。曾錫康個人犯了三次十二碼球，為東方少有現象。東方雖勝，演出仍是欠佳。

乙組東方以五比〇勝警察後，甲組比賽開始。警察大舉進襲，無功而退。十一分時，何顯勞中場得球，傳交曾銘泉，曾直衝勁射，曾啓榮搶救不及，東方先勝一比〇。十五分鐘，曾銘泉傳中，侯澄滔上前一頂，朱永強連人帶球衝入網內，二比〇。廿分鐘，曾錫康在禁區手推羅國泰，被罰十二碼球，羅國泰主踢，三比〇。不久，上半場完。下半場，曾錫康在禁區內阻人，又被罰十二碼球，羅國泰一腳踢進，四比〇。此後，東方再射入一球，五比〇。廿六分鐘，曾錫康三犯十二碼球，朱永強被撞倒，侯澄滔射中，六比〇。卅分鐘，警察扳回一球，最後以六比一終場。

警察
曾啓榮
黎維　沈韓
潘啓鴻　曾錫康　麥瑞麟
尤振雄　袁爾林　譚榕根　榮根　譚炳成

東方
余[illegible]
李炳照　陳家譚
陳顯洪　張金海　羅偉強
曾銘泉　何顯勞　朱永強　羅國泰　侯澄滔

高級壘球聯賽 南華勇克大膽

獵人與瘋人亦先後得勝

【本報訊】昨日五場壘球聯賽，主要的是高級甲組南華對大膽，結果，南華退了後勁，以七比四勝。另南場高級甲組賽，聖約瑟以三比八負於獵人，瘋人以四比二勝虎隊。女子組南華以十三比十一挫美女；印第安以八比五勝熊貓。

南華與大膽之戰，兩隊盡出精銳上陣。南華內野陣容不變，李本康坐鎮中壘，陳炯奎、潘禮昭分任左右翼。南華在初賽時，陣腳未穩，大膽乘機先得四分。及後南華士氣旺盛，一口氣追回七分。

第一局，大膽先以短打威脅南華，先得一分，南華反擊，獲得滿壘，奈合作不夠，空手而回。第二、三、四局，雙方嚴陣以待，各無建樹。第五局，大膽依雲利發緊出勁急高球，乘南華左翼錯誤，奔回本壘，接着，大膽力建一分。此時，大膽以三比〇佔盡優勢。第六局，大膽再搶一分。南華漸見好轉，黃兆洲自由上壘，潘禮昭一擊上壘，梁國定亦得機而上。此時南華偏據全壘，戰氣凝厚，曾招文一擊送黃兆洲回營，四比一。此際，南華勝負全由李本康決定。李一揮左翼直線球，協助潘禮昭、梁國定、曾招文回營，平反敗局四比四。黃賽潮探出高球被擒，李本康亦被殺出局，南華成「二死」之勢。但大膽投手加比李美度投球欠佳，南華相繼自由上壘，一口氣搶回三分，乃以七比四得勝。

南巴足球大戰，南華門將鮑景賢羅救險球的一個精采鏡頭。

嚴李原攝

昨天小球友賽 文公戰和中華

【本報訊】文公小足球隊昨天下午三時與中華書局小足球隊作友誼賽於修頓球場，上半時，文公先勝一球；下半時，中華竭力反攻，扳回一球。再戰，紀錄未增，結果，一比一和。

排球三強決賽 中華今戰英消

【本報訊】公開排球三強決賽，今晚在青年會球場舉行第三戰，由中華對英消。英消今晚如能再勝中華，就可蟬聯冠軍。

昨天足球賬

甲組
光華勝星島二比零
東方勝警察六比一
南華和巴士一比一

乙組
太古勝律文五比一
東方勝警察五比零
南華和巴士二比二

甲組足球聯賽形勢

截至本月十九日止

隊名	賽	勝	和	負	得球	失球	積分
傑志	七	六	一	〇	二三	七	一三
南華	七	五	二	〇	二〇	一一	一二
東方	五	四	〇	一	一九	七	八
陸軍	六	四	〇	二	一八	八	八
空軍	六	四	〇	二	一二	一一	八
巴士	五	二	二	一	一三	五	六
港會	六	三	〇	三	一六	一七	六
星島	七	二	二	三	一五	一三	六
中華	六	一	二	三	七	一一	四
光華	六	二	〇	四	七	一五	四
警察	六	一	一	四	一一	二一	三
約克	六	一	〇	五	九	二〇	二
海軍	七	〇	〇	七	一〇	三三	〇

小說天地

八記 一朝發跡

之所以奇，乃既謂且打研究吳聲聖所交出之履歷紙，且打研究而見吳聲聖係最末一科舉人，又話專門研究十三經，曾在某大學講經若干年，又曾被湖南主席請過去開講，後來因得門徒供奉，乘桴浮於海，打仗之時，走到天堂，在德國報館做事。且打問曰：「當然，此份履歷，係你者也？」吳聲聖笑曰：「原來完全不是且打之經歷，實在係另有其人也。」且打問曰：「其人現在何處？」吳聲聖曰：「已經死左。」且打曰：「如此寫法，如何適合？即以我之年紀而論，亦不相符，我係民國仔，你也多？」吳聲聖笑曰：「此則更妙，說明讀經可以長生不老！」且打嗱嗱笑曰：「我年紀太細，求其而已。」吳聲聖曰：「你夠醒目，最怕係怕醒目！」且打唯唯。吳聲聖又曰：「好簡單，得！到時不妨問問講何謂說話醒目？演說……」

此際：「你做左理事之後，要有一個條件，以後你要受我控制至得。」且打問什麼條件？吳聲聖曰：「比如我要你選邊一個做會長，同邊一個拉相好，向邊一個攻擊？凡此皆要聽我指揮。」且打唯唯曰：「當然，我受你一番好意，當然聽你話。」吳聲聖曰：「孺子可教也！」

一個，即五十幾，有兩人到，一個年逾二十許人，老者名甄德，少者名陳慕道。一個如豬油頭粉臉，一花花公子，但吳聲聖介紹之下，老者則甄德，少者名陳慕道。吳聲聖乃介紹二人與且打認識，曰：「甄德係德公司老板也，陳慕道係金鋪少東，肉食公司老板也。今日在會中提出兩個名，請二人去審查，當然不顧成問題。」且打唯唯。

等，恐講客氣不能勝大任！」甄慕道笑曰：「何必，我地亦係撈撈而已。」語已，又同我：「一看然也，何必，汝謂借來一本白話註解或者之書，過兩日我一看就得。」吳聲聖曰：「且打一陣你睇過去。」甄德曰：「好色不離身者也。」陳慕道曰：「好色如好德，不笑也。」古人所謂：「吾未見好德如好色者也。」甄德曰：「我甄德自稱少德，就何以好色？」陳慕道曰：「我好色乃十色，三十歲就開始……」……（四一五）

荷花淀

韓映山

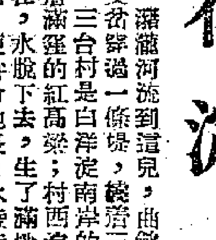

灑灑河流到這兒，由斂一下，往西分出了小支岔。小支岔經過一條堤，繞着三台村，滾滾地注入白洋淀。

三台村是白洋淀南岸的一個小村莊。村東是河套，種着滿窪的紅高粱；村西淀沿上，莊稼常常被水淹沒。現在，水退下去，生了滿地的三棱草和蒲草。草兒挨着水沿，便拚命地長，水漲漲的有半人高。

傍晚，苑萊揹着筐，舞動着小鐮刀來打了一抱青草，放在筐裏。

他回到家，把牲口牽到井台上飲了水，抱了一抱青草，放在槽裏，挨着牲口的耳朵說：「吃吧！」

娘從屋裏走出來說：「剛才東頭小芝找你，也不說為什麼，你吃了飯去看看。」

「我這會兒就去。」苑萊一聽是小芝找他，扭身往外便走，一邊說：「回來再吃，肚裏不餓哩！」

娘在後邊笑：「像隊不住的鬼子，你看慌的！」

到東頭小芝家，只隔一個大水坑，坑邊是一片菜地，菜子正秀纓，月亮上來了，紫紅色的菜纓，在晚風中搖擺。他想起那天小芝上民校，晚上把筆丟在這兒了，急的她那臉都漲紅了。他走來安慰她說：「不用急，我來幫你找。」找到夜深，才回家睡覺。

他想着，來到小芝家。這個小院門朝南開，月亮照滿了院，晶明徹亮，剛掃的地，在窗台下，有一架開白花的扁豆。小芝和妹妹坐在那兒織蓆呢！好像沒有理會有人進來。

妹妹從小屋裏跑出來，用着紅領巾說：「這不是來了！快端出來吧。」說着跑到小廚房裏，搬個桌子，端來一大花碗菱角。苑萊抓了一把就吃。

「可倒不做客，來到就吃。」小芝輕輕地笑了笑，「來了個趕嘴的，把那毛豆角也端出來吧！」

「時為給我吃的？」苑萊「巴咂」着嘴問。

「那麼要？」小芝在蓆上正織一個字兒，是抗美援朝的「朝」字，「我是有個事兒，想和你說說——你知道不知道……支書來增說，也要我去技術訓練班學習。」

苑萊把菱角咬得格外的響，「那咱們在一塊兒了！」

「你聽我說呀！」小芝兩隻眼睛，在月光下，顯得格外明亮，「我還怕跟不上，通知上說要高小程度的。」

「跟的上！」妹妹仰着頭說：「我上小學二年級的時候，她也是跟不上，可是用功呀，後來……」

「後來考了第一名。」姐姐接下去。

「還是呀！」苑萊說：「離開學還有一個月，這時間，咱們一努力，嚇事不治呀！」他學着山西口音。

小芝「哧」地笑了：「那咱們就訂個計劃吧！——別亂打胡蘆錘的學啦。」

「你敢比賽不？」

「敢。」

苑萊站起身出來。小芝訂好了學習計劃，叫妹妹把桌子拾了，把地上的皮兒掃掃，也跟出來。

「你幹什麼去呀？」「派下我這些活兒。」妹妹鼓哪着嘴說。

姐姐說：「到水坑邊叫咱們那鴨子去，叫它宿到家裏，還有個蛋。」

苑萊攙住小芝的手說：「咱們學習技術，全是為了建設咱們的國家，咱這青年團員，站在頭裏。」

「用你說。」一對綠色的蛤蟆，「撲通」跳入水中，濺在葦塘深處；幾隻水鳥飛起了，「撲騰」地飛走了，蘆花飄落在他們的頭上。

苑萊和小芝訂了學習計劃以後，抓的很緊。中午也不歇晌，前晌做了半天活，班裏有跑。一次，苑萊打草，被鐮刀削破了腳，血流一滿，也不嫌疼，還一瘸一拐地學文化。人見了就說：「人家快上什麼技術班啦！你看勁頭多足！」

一天，在田野裏，在綠色的莊稼叢裏，出現了一支打紅旗的隊伍——是村裏的「少先隊」到區上檢閱回來，帶來了技術訓練班開學的消息。

晚上，支書來增把分配去學習的五個青年請到自己家裏。這個小院在村西頭，院裏很高，沒有院牆，坐在小院當中可以看見白茫茫的大水。

小芝穿了一身新衣服，把省着過年的都穿上了。苑萊也整塊新手巾，長方臉上，顯得光潤的很。求人在天津捎來的球鞋，一直省着沒有穿，現在也穿上了。支書來增把白天撈的魚端上來，放在院中的小桌上說：「常說河裏的魚，待不得客。看今兒個待了待不了。」

大夥兒坐下，圍着說起話來。

「眼下咱們就分別了。」支書說，「你們是到新的學業技術訓練班，學新的本領去，是你們的前途。在早先，這想都不會想到。」他夾口魚吃着。「到了新的崗位上，要保持你們在村裏積極學習的精神，不，還要加勁些……」

他回到屋裏，拿着一本畫報出來，畫報封面登着光非常美麗。他另起一頁給大家看，指着說：「這是蘇聯的集體農莊。」一片無際的田野，田野裏，一排排的拖拉機開起來，上邊也有女的。另掀一頁：是一片豐收景象，金黃色的穀子像狼尾巴，在微風中搖曳；雪白的棉花堆成山……那邊發電站的水流入田野裏，灌溉着碧綠的莊稼，寬大的水庫旁邊，無數的農民，熱情地勞動着……

「咚！」他們正看的入神，突然一陣槍響，從蘆葦邊水皮上傳來。

大家抬起頭，白洋淀裏，飛起一對大雁——是有人在打水團。

碧藍的天空下，院裏被月色染成一片金黃顏色，葦塘裏的青蛙一動不動。那邊水草叢中，有大魚「啪啪」跳動的聲音。荷花淀，傳來一陣荷花香。

「將來我們的家鄉，要和畫報上一樣。」來增莊重地說，「我們就是為了那樣幸福的生活才去學習。」

鬧熱了的時候

㊄㊀丁老貴和紅娥趕去，丁鐵喜他們已經吵到帳棚外邊來了，許多人圍着瞧熱鬧，大家都在責備刁金，說他不該破壞政府法令。內中有不少商人，也在指責刁金，說他不遵守同行決議。

㊄㊁看熱鬧的人，慢慢地走散了。丁老貴輕輕拉了周大媽一下說：「親家，把你所有的葡萄拿到合作社過服吧，我們該給雙喜、紅娥買東西啦。」周大媽笑了一下，兩親家就和好了。

怒海狂濤

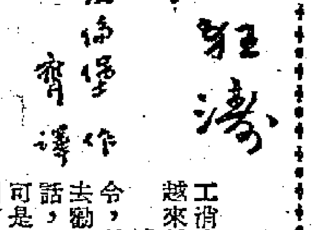

愛倫堡作　洪齊譯

十九、勒若望

一個神情緊張的秘書帶來了這罷工消息。電話鈴聲不停地響着：情勢越來越尖銳了。

據傳說，工人們一聽到部長的命令，就一致投票表決罷工。莫林試着去勸勸工人們。他說，聽信煽動者的話，讓家裏人挨餓，那等於是發瘋；可是莫林卻給轟下台來。國民兵團趕到了工廠，開始把工人們逐出工廠。

到了下午六點，廠裏的房屋和院子裏才沒有人了。晚上，工人們開會。一個警察暗探，一向在廠裏做管賬的，特別着重地向人說：勒若望沒有去開會，可是，在他打的報告裏，他卻寫着工人們在開會結束時這樣說：

「勒若望同志，我們向你宣誓：我們決不屈服！」

第二天早晨，六千工人集隊向工廠前進。國民兵團的軍官驚慌了，拿一塊小手絹不住揩眉毛。「退回去！」他大聲叫着，揮着手絹。一排槍打了出去。蘇舍爾，一個年紀最大的工人，倒了。可是，人們還是不停地向工廠大門走來。勒若望也走在前頭；他是請求工人們允許他參加的。他鎮靜地走着，臉上帶着笑容，這時他腦子裏響着保羅蘇死時唸出的詩句：

一路上都是玫瑰花
馬退了死亡的呈風……

二十、瑪佗

勒若望在蘇舍爾出殯時見到瑪花。這是一次不平常的出殯；不只是貝爾蒂本廠的工人來參加，還有全巴黎各工廠和紗廠的工人代表，共產黨人，當年的抗敵分子，殘廢軍人，在德國的死囚營裏活出來了的人（他們都穿着條子花的囚衣，那是他們留下來做紀念的。）

蘇舍爾從一九二三年起就是共產黨員；他給關進過索代監獄兩次，後來又給弄進了一個德國集中營。他老婆跟在靈柩後面，手頭牽着她那八歲的無父無母的外孫兒——蘇舍爾的女兒給德國的秘密警察殺死了，她的丈夫死在一個德國戰俘營裏。這小孩子嚴肅地看了那些警察一眼；他手頭舉着一面小旗子。

這是一個大好的秋天，天容格外明亮，正是秋高氣爽；可是，跟在蘇舍爾靈柩後面的三萬男男女女，卻呼吸到戰爭的氣息。頭一天，警察才逮捕了罷工委員會的工人們。貝爾蒂廠的罷工還在繼續中。報紙上說政府打算宣佈罷工工人是在軍事服務之列的。社會黨主張逮捕勒若望，說他是外國的特務。罷工工人們紛紛向勒若望致敬，並且投票表決贊成把罷工堅持下去。（一二〇）

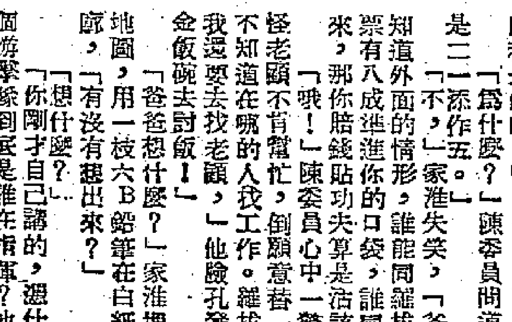

八美圖

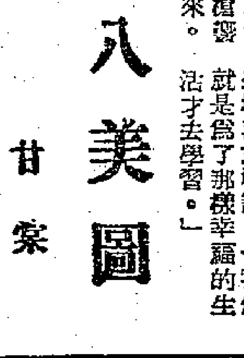

甘棠

十八　設計

「什麼不行？」家淮一怔，「你剛才還說妙極啦妙極啦！」

「妙是妙，」陳委員點燃雪茄，「就是有一個大漏洞，人家不是傻瓜，怎麼輕易就能相信，沒有憑據的。」

「憑據？」家淮透一口氣，「我以為你有什麼了不起的大發現，原來是這個。打游擊，當然是在大陸，難道游擊隊還會在香港讓你檢閱？」

「不過，」陳委員插嘴道，「聽說有些游擊隊是從香港混進去的。」

「那是人家的事，」家淮攤開一張硬紙，用圖釘釘住了四個角，「從香港混進大陸，這是人家的游擊如何打法，我們不管；咱們呢？咱們一口交定：咱們的游擊隊，不折不扣，同中共在大陸各地喋血沙場的游擊隊！」

「嗯嗯，」做父親的心裏高興，嘴上卻說道：「阿淮，我看還是小心點好，別吹得過分，該好好地設計設計才是。譬如說，人家要問：那末為什麼你們會這樣大搞而特搞，比起老蔣同中共打游擊來還要不共戴天似的？根據咱們的報告，一定是千軍萬馬，你說，咱們的那份報告，有這麼大的號召能力？」

「這個，」家淮一怔，「他們不會問得這麼詳細吧？」

「會的，會的，」陳委員拍他一下肩膀，「人家花花綠綠的鈔票就這樣容易給你拿走麼？你們真是嘴上無毛，辦事不牢！」

「爸爸，」家淮這一下子可欣佩起父親來，「那你想想看。」

「我說，咱們不妨請教請教顧次長，今天我去過他家裏，他似乎也有一套。」

「不行不行，」家淮急道，「旁人我不清楚，顧次長如今也在外面招兵買馬，跟他合作，好處都是他的。」

「為什麼？」陳委員問道，「合作的意思，是二一添作五。」

「不，」家淮失笑，「爸爸你不大出去，不知道外面的情形，誰能同羅拔他們直接往來，鈔票有八成進你的口袋，誰同替外國人跑腿的往來，那你賠錢貼功夫算是活該！」

「哦！」陳委員心中一驚，「原來這樣！難怪老顧不肯幫忙，倒願意替一個不相識的通都不知道在哪的人找工作。羅拔來過我家好幾次，我還要去找老顧，」他臉孔發熱，「真是捧着個金飯碗去討飯！」

「爸爸想什麼？」家淮埋頭畫圖，對着那本地圖，用一枝六B鉛筆在白紙上描摹中國大陸輪廓，「有沒有想出來？」

「想什麼？」

「你剛才自己講的，還什麼反共打游擊？這個游擊隊到底是誰在指揮？他又是什麼來頭？」

「嗯嗯，」陳委員往梳化裏一躺，苦苦思索。

在北京海淀區新址開學
新的北京大學誕生

由清華、燕京、原北京三大學的文理等學院和輔仁、北京師大、及南京、武漢、中山等大學的一部分學系調整而成，約有二十個系科，學生共有五千二百多人。

【北京通訊】北京大學於十月四日在海淀區該校新址舉行開學典禮。到會的除該校教師職員學生工友三千多人外，還有政務院文化教育委員會陸定一副主任、教育部馬敘倫部長、錢俊瑞副部長等。

開學典禮於下午一時舉行。開始時，鞭爆齊鳴，三百個彩色氣球，由會場冉冉升到高空。馬寅初校長首先致詞。他高興地說：「今天我們以歡欣鼓舞的心情，慶祝我們新的北京大學誕生。」他說：新北大的院系調整工作，三個月來，由於教育部的正確領導和全校師生員工的一致努力，已經勝利地完成了。院系調整工作是在「三反」運動、教師思想改造取得勝利的基礎上進行的。他號召全校師生今後要團結友愛、互相學習，為完成新北大光榮的教學任務而努力。

接着，各首長相繼講話，陸定一副主任在講話中着重指出了北京大學的重要任務，並號召該校師生努力學習馬列主義知識，學習蘇聯先進教學經驗。他還指出：北大今後還有許多非常重要的工作：第一是要向工農開門；第二是學習蘇聯教學先進經驗，並編制教科書；第三是依照經濟建設的需要，添設各種課程、專業學校和各種高等學校。他希望大家一致努力，來完成這個艱鉅的任務。

馬敘倫部長和錢俊瑞副部長講話時說：新北大的誕生，標誌着我國高等教育走上了一個新的階段。北京大學目前應適應國家經濟建設的需要，培養科學研究人才；適應文化建設的需要，培養中等學校師資，並指出學習蘇聯先進經驗是今後的一個重要工作。

到會的來賓北京師範大學陳垣校長也應邀講了話。最後由該校教職員工代表及學生代表講話，他們一致保證教好、學好，為完成祖國所交給的任務而努力。

典禮於下午四時結束。晚間，捷克軍隊文工團為慶祝新北大誕生，應邀出席表演。

新的北京大學是由清華、燕京、原北京三大學的文理等學院和輔仁、北京師範大學還有南京、武漢、中山等大學的一部分學系調整而成的一個綜合性大學。約有二十個系科，學生共有五千二百多人；並附設有工農速成中學一所。現該校正在大批建築校舍，積極進行遷移工作。十月二十日以後除本年度新生外，就可正式上課。

南京市高等學校院系調整已完成
八所高等學校今日開始上課

【南京通訊】在華東區高等學校院系調整委員會南京分會的領導下，經過各校師生員工兩個多月的緊張工作，設立在南京市的八所高等學校（南京大學、南京工學院、南京師範學院、華東航空學院、南京農學院、華東水利學院、南京林學院、華東藥學院）的院系調整工作已經勝利完成，並且都已開學，十月二十日將一律正式上課。

這次院系調整工作，各校師生員工由於認識到這一工作的重要，全心全意的熱烈的投入到這項工作中，教師們都很早提出保證要堅決完成這項任務。例如南京工學院有的教師親自去測量房屋、繪房舍地形圖，原南大農學院食品工業系的學生把儀器裝箱時，先把箱子試一下，聽聽有玻璃的聲音，便將箱子開來再裝，這樣一個箱子就裝了四次，一直到很安全為止。搬運工人們更是表現了對國家財產的負責精神，有兩件機器各重一噸以上，他們不用起重機，僅用一些簡單工具，就把它搬到指定地點安放停當。

由於是在思想改造後的團結基礎上進行了這次院系調整工作，所以在工作中教師們隨時檢查自己是否犯有本位主義毛病，在調書、儀器、設備、房舍、人事各方面，大家都能從整體利益出發，經過有關各方充分的協商取得一致後進行調配，發揮了高度的團結和謙讓精神。例如圖書方面，各有關院校都一致同意：凡有複本的交各有關的學院，整套的都交綜合大學。建築系有的教師親自到圖書館去查出很多書目，有重複多本的建築史，有與本系關係較少的北京故宮中國古建築等都提出來上報，以供合理調配。在儀器設備上也都是根據各校需要，大家都本着「雖然分別建校，但都是為改革高等教育的共同事業」的精神來多為兄弟學校着想。例如師範學院有的教師主動把多餘的設備交給南京農學院。又如原南大電機系經過仔細研究，計算出最高使用效率後，提出三架舊式電流計要求，南大物理系同意這一意見，還

空前發展的集美學校

廈門通訊

中國新聞社記者　人左

在廈門海灣北岸的一片綠蔭叢林裏，矗立着數十座巍峨的大廈，這就是愛國華僑領袖陳嘉庚先生創辦的集美學校。這所學校是我國東南沿海各省規模宏大、設備完備的學校之一。它包括集美小學、初級中學、高級中學、高級水產航海職業學校以及附設的銀行專修班、高級商業學校和航海專科學校；此外還有集美科學館、圖書館、療養醫院等。現在全校有教職員二百多名、學生二千九百多名（其中華僑學生約二百名）。學生人數達該校創立以來的最高紀錄，較解放初期增加達六倍。

廈門市僑務局　資助貧苦僑生

在集美東部，伸向海中的鰲頭山上，正在興工修築一座一百多尺高的紀念碑，上面刻印着毛主席親筆題寫的「集美解放紀念碑」七個大字。把集美學校在解放前的遭遇與毛主席的題詞連系起來看，使人對這個題詞感到特別親切。自一九一三年陳嘉庚先生捐資創立這所學校起，直到一九四九年九月集美解放時止，它經受了國民黨軍隊和日寇的數次摧殘和破壞。如抗日戰爭期間，它曾先後遭受日寇飛機四十餘次的轟炸，校舍建築全部毀壞，致被迫遷往安溪鄉下。抗日戰爭勝利後，部分校舍重新修建起來。在一九四九年，集美解放前又為國民黨軍隊藉口軍事需要，勒令學生解散，霸佔了校舍，他們將教室和實驗室的牆壁挖了洞作為槍眼。集美解放不久，即在一九四九年十一月十一日，國民黨八架飛機又把剛從廢墟上重建起來的校舍炸毀了。集美高中校長黃宗翔及教員同學等八人因此遇難。只有人民的解放者和保護者——人民政府和中國人民解放軍才是真正愛護這所文化科學機關的。這可以從下面兩段小故事中看出：一九四九年九月間，人民解放軍向廈門進軍時，率命攻擊佔據集美學校敵軍的人民解放軍某部，為了堅決執行上級「保護學校消滅敵人」的命令，不用砲火消滅敵人，只用步槍機關槍作戰，以免校舍受毀。又如當國民黨飛機炸毀了集美學校後，福建省人民政府曾先後撥給集美學校大米二十三萬斤及人民幣十一億餘元的補助費，並實行人民助學金的辦法，以保證貧苦學生的就學。今年全校共有六百多位貧苦學生（其中一部份是貧苦華僑學生）享受到人民助學金的優待。廈門市人民政府僑務局並撥發救濟金一部份資助貧苦的華僑學生。

添建新校舍擴充設備

現在集美學校在人民政府的贊助及陳嘉庚先生熱心論倡扶持下，歷經日寇及國民黨軍隊數次破壞的校舍，已重新建築起來。為適應入學人數不斷增加的需要，該校現正在建築新校舍與添置各種設備。用玻璃瓦蓋頂的宮殿式的航海專科學校新校舍，以及用紅磚砌成的小學校舍，不久即將完成。一所能容納三千餘人的大禮堂到今年年底可以完工。正在建造的兩個海水游泳池及男女換衣室，到明年夏天就可開始應用。濱海的秋蔭大道、山麓的憩亭花園，亦在整理修葺。自來水設備正在敷設，電燈廠發電設備正在擴充。

人民政府除了協助集美校方聘請一批德才兼備的新教師外，並使現任的大部分教師都輪流參加「福建人民革命大學」、「新民主主義教育研究班」、「中等教師學習班」的學習。經過學習之後，教師的教學觀點、態度與方法都有顯著的改進。教師們又成立了「教學研究組」以及運用「集體準備功課」等辦法來改進教學方法。現在師生間團結互相研究問題的良好作風已經成為他們自覺的習慣，在課後，常常可以看到教師與學生在一起散步，探討問題。晚上，教師還親自輔導學生自修，及時解答疑難。

身體虛弱的華僑女生　體重增加了五、六斤

全校學生都有「建設祖國服務人民」的明確目的，因此學生學習的自覺性很高。除課堂學習外，各班級學生都成立了學習互助小組以取長補短，互教互學。學生自辦的牆報對交流學習經驗與心得也起了很大的作用。過去考試作弊的現象已完全消除。

「學會數理化，吃穿都不怕」，這是集美學校在解放前很流行的一句話。現在這種不關心政治、不重視體育鍛鍊的現象全然改變了。他們很關心時事政治學習，每個班級都有二三個讀報組。課後經常參加體育活動和文化娛樂，如早操、打球、划船、游泳、爬山、玩雙單槓等。有些身體虛弱的華僑女生，回國後一般體重都增加了五、六斤。

解放後的集美學校，得到空前發展，這與陳嘉庚先生熱心祖國教育事業是分不開的。陳嘉庚先生對記者說：「過去反動政府害國害民，教育不能發展，現在政府積極為人民興利除弊，各項建設事業蒸蒸日上，建設需要大量的知識青年，教育事業就越來越重要了。集美學校在人民政府的鼓勵下，必將日益發展。」

廈門建工人宿舍　爭取本年底完工
係二層樓房可容納千餘人

【廈門通訊】廈門市人民政府對於市區工人福利事業極為關懷，為解決工人的住宿問題，第一批工人宿舍建築工程已於十月三日開始動工，首先建築二層樓房七幢，其中六幢為家庭住宅，一幢為單人宿舍，共可容納一千多人。地點在宏漢路（中山醫院右側）。

在開工之前，市政建設委員會廣泛徵求了工人的意見。市總工會在九月三日即召集市政、建築、搬運三單位的工人代表一百五十人開會，討論宿舍的地點與圖樣，在討論中，工人代表們根據廈門市工人的實際情況，提出許多具體意見，如增設公共間，作會客交誼場所；增設貯柴間，作貯廢柴草之用；臥室與廚房增設壁櫥，便利放置衣物與用具等，使工程設計更為完善。

現計劃每幢宿舍有臥室十六間，公共間四間、廚房二間、貯柴室一間、單人浴室三間、男女廁所三間、小便所一間；設備有臥室壁櫥八個、廚房壁櫥四個、洗衣水槽七個、小水池一個、洗菜水槽五個、小水池一個、晒衣場一個。為了照顧工人的經濟條件，還在廚房傍鑿水井一口，以便利洗衣洗菜，節省自來水費用。在設計上有下面幾點優點：（一）每間臥室都有朝南的窗或門，夏天較為涼快；（二）公共間可作乘涼、會客交誼場所，夏天還可作臨時臥室；（三）廚房、浴室、廁所集中在後面平房，有走廊連通，比較安全衛生，使用也較為便利；（四）樓上住戶距離樓梯不超過六公尺，而且不必經過樓下住戶的窗門，交通較便利；（五）前後幢距離適中，陽光充足，空氣流通。

在廈門目前經濟情況還有困難的條件下，市人民政府就這樣地關懷工人階級的福利，着手建築工人宿舍，使全市工人都感到興奮與感激。他們紛紛用實際行動來表示他們的心情。如華僑電廠工人見工程處辦公室未蓋好，沒地方辦公，他們就與資方商量，讓出一間房子供給工程隊作辦公室。電話公司工人義務給工程隊裝電話機。[illegible]公司工人自動借撥公桌給工程隊。搬運工人還組織了六十多人的義務工作隊，積極參加平地基等工作。工人鄭則堅在三日晚上做搬運工作做了一個通宵，第二天仍不肯休息，堅持參加義務工作隊。他很激動地說：「毛主席這樣愛護我們工人，為我們建宿舍，我們就要用勞動來報答毛主席。」搬運工人家屬吳壯丹還發揮了愛惜國家財富的精神，在平地基工作中發現有可以作材料使用的磚、石，就發動大家把它拾起來。建築工人第一次替自己工人弟兄建造大批宿舍，更感到光榮和興奮。所有參加工作的工人與技術人員都表示要多想辦法提高工作效率，節省工時與材料，爭取年底完工。

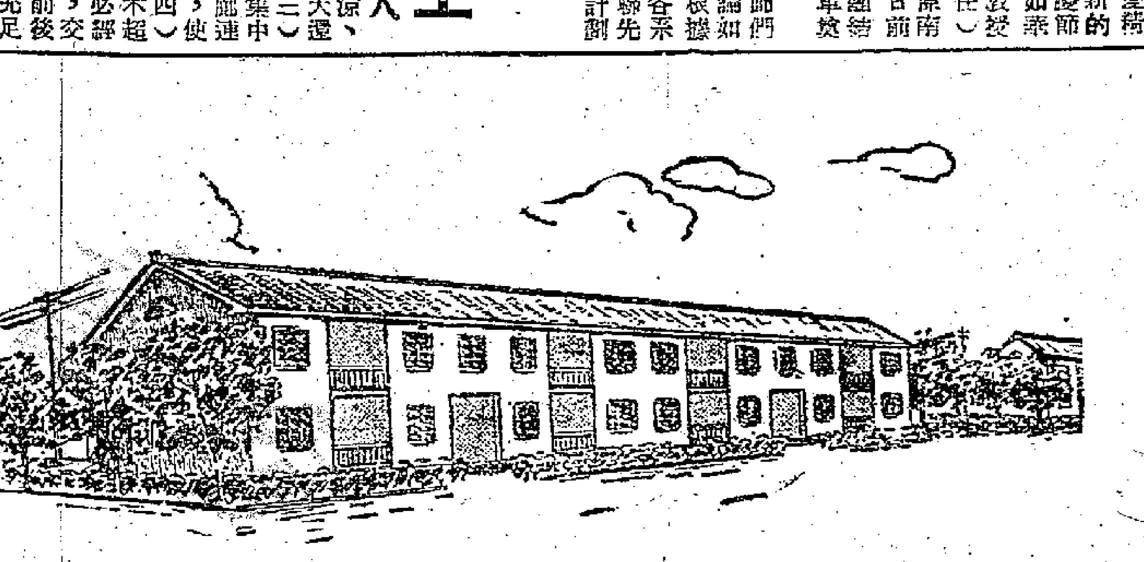

廈門首批工人宿舍樣式

福建地方戲曲舉行觀摩演出
到榕參加者有廿餘種

【福州通訊】為了較廣泛地開展地方戲曲交流，加強戲曲工作者的團結，和加強今後的戲曲改革工作，同時配合全省城鄉普選運動，福建省人民政府文化事業管理局於十月十二日至十七日舉行全省地方戲曲觀摩大會演出。參加會演的有福建省各地最流行的主要劇（曲）種，如高甲戲（即九角戲）、莆仙戲、薌劇、閩戲、山歌戲、木偶戲、南詞、南樂、竹馬、採茶燈及越劇等共二十餘種，參加會演的藝人達五百餘人。各地並組織有觀摩小組參加觀摩。此外還有福建文工團、廈門劇團與晉江文工隊配合演出（採取廣場與劇院兩種演出方式）。

北京西山一帶　決造林兩萬畝

【北京通訊】北京市人民政府為了綠化首都，調節氣候，防止自然災害，決定今年秋天在西山一帶荒山上植樹造林兩萬畝。以後將每年有計劃地種植，逐漸做到消滅荒山。本年九月第一次造林千畝的任務，已經超額完成了。十月下旬將開始第二次造林一萬八千畝的工作。

登記失業知識分子　有步驟地分別使用

（問答）

問：中國的知識分子基本上是太少，而不是太多，為什麼現在還存在着知識分子失業的現象？

答：從基本情況來看，知識分子的確太少，不能適應國家大規模建設的需要。但目前社會上所存在着的一批失業知識分子，是因為：（一）這批失業知識分子中絕大部分是沒有專門學識和技能的，有些人思想還很落後，也有些人政治歷史情況確實比較複雜，因此過去某些機關和企業單位對吸收這些人參加工作有顧慮；（二）這批失業知識分子中大部分是中年人，家庭拖累較多，在就業思想上的顧慮也較多——他們一般的不願意到農村，更不願意到邊遠地區工作，有些人如果到外地工作，家庭也確有困難，這也就增加了就業的困難條件；（三）這批失業知識分子中，還包括了很大一部分家庭知識婦女。這些婦女在過去的舊社會裏，有的因受社會歧視而找不到職業，有的因為存在着依靠丈夫的寄生思想，長期處在家庭生活中；解放三年來，她們的社會地位提高了，思想也有了變化，所以也就要求就業了。

針對以上情況，為解決失業知識分子的問題，一方面，必須要求某些機關企業打破對吸收這些失業知識分子參加工作的思想顧慮，並儘量用老年人和婦女接替現在由青年人所擔任的而適合於老年和婦女擔任的工作，另方面，失業知識分子本身則必須認識自己思想上的缺點和能力上的弱點，努力改造並提高自己，以適應國家大規模建設的迫切需要。

問：人民政府解決失業知識分子問題的方針是什麼？

答：解決失業知識分子問題的基本方針，應該是教育、改造和使用。國家即將開始的大規模的建設工作需要大批知識分子，為了滿足國家的需要，主要的當然是大力培養新的知識分子，但同時還必須對舊的知識分子加以教育、改造和使用。否則不僅浪費了國家一大批可以用的力量，而且也不能適應目前國家建設的需要。因此，失業知識分子經過登記，有步驟地分批訓練，經過教育和改造，就可以把他們放在一定的工作崗位上使用，在工作中繼續教育和改造他們。

問：歷史上有些問題的失業知識分子是不是可以介紹職業？

答：歷史上多少有些問題的人，只要他們忠誠老實地把問題交代清楚，政府對他們仍可採取教育、改造、使用的方針。

問：對年老體弱的知識分子將怎樣處理？

答：對具有相當學識，且在地方上有相當聲望，但因年老體弱不能擔任辛勞工作者，政府應採取適當辦法，吸收他們參加適當工作，並予以照顧。對於一般年老力衰，完全失去工作能力而生活確實困難的失業知識分子，亦應給予適當的救濟。

問：家庭知識婦女要求參加工作，但又無法擺脫家務，怎麼辦？

答：對要求參加工作的家庭知識婦女，應特別的照顧她們有家務拖累的困難，可以逐步地有組織有計劃地採取適當的辦法，使她們可以參加工作，比如她們可以參加半日或幾小時的工作，而給予一定的生活補助，這樣做，對她們和國家都是有好處的。

蒙古人民共和國　向社會主義前進

（問題解答）

蒙古人民共和國正在飛躍前進中。作為蒙古人民經濟基礎的畜牧業，從革命後到一九五一年的三十年中增加了兩倍半。現在蒙古全國牲畜總數已達三千一百餘萬頭，根據一九五一年的統計，每個牧戶平均有一百零五頭牲畜，若按全國約九十萬人口平均計算，每人有牲畜卅餘頭，這個平均數佔世界第一位。

革命前蒙古沒有工業，現在的工業是完全從無到有地發展起來的。蒙古現在已經有了大型的工廠，如烏蘭巴托的工業綜合工廠、斯大林食品工廠、哈特哈爾的機器洗毛廠、那賴哈煤礦等。根據計劃，在今年，也就是蒙古人民戰後第一個五年計劃的最後一年，全國工人的數量將增加到七萬三千五百六十人，國產商品將達到全國供應量的百分之六十。

蒙古人民過去沒有自己的農業，而現在茁壯的小麥和其他穀物在草原的許多地方生長着；全國已有十餘處國營機耕農場，耕種着一萬八千餘公頃肥沃的土地，一九五〇年收穫各種穀物達一萬二千一百餘噸。

根據蒙古人民共和國戰後發展國民經濟與文化的五年計劃，全部費用共計二五三、三七八、〇〇〇圖格里克（一圖格里克等於一盧布），其中百分之卅二點三用於發展文化和保健事業，佔各項費用的第一位。

革命前蒙古全國只有一所世俗學校，僅有五十名學生，而且還是王公貴族的子弟，識字的人可以說是百不得一。但是，現在有八萬餘勞動人民的子弟在各級學校學習，全國有三百七十四所小學，四十七所中學，還有一所以故喬巴山元帥命名的國立大學，一所師範學院和一所高級黨部學校。蒙古人民曾經在全國進行規模巨大的掃除文盲運動，現在已有百分之八十七以上的人識字，並且有了自己的科學家、文學家、專家、學者等。蒙古文的馬克思列寧主義文獻和各國人民領袖的名著在大量地出版着，僅在一九五〇年一年之內，蒙古就出版了各種書籍一百二十六萬冊。

蒙古人民在它光榮的兒子、蒙古人民共和國的締造者蘇赫——巴托爾和喬巴山的領導下，以及現在在澤登巴爾總理的領導下所獲得的巨大成就，就是它在短短的三十一年來達到的

塘沽新港

（名詞淺釋）

塘沽新港，在我國河北省渤海灣內的海河口，和大沽口相對，形勢很好。這個港口原來航道很狹窄，水很淺，加上許多年來不曾修理，載三千噸以上貨物的船隻，就因為港水太淺不能一直開到天津，必須由其他小船來駁運。這樣，對於我國一天天發達的貿易，就不能應付了，同時，貨物運來運去又增加了運費。因此，中央人民政府在去年八月裏決定修建這個港口，使它成為天津市的深水外港，修成以後，對我國華北地區進出口貿易，有很大的促進作用。

新港的建築工程很大，建港工作都是用機械進行的。在工地上，有各色各樣的挖泥船、吹泥船、拖輪、汽車、起重機、打樁機，還有其他說不上來的各種機械，這些機械使用以後，大大減輕人力勞動，同時還配備了一個新式的大修船廠，修理各種建港的船隻。在建港工程中，全體職工的熱情很高，展開了愛國建港勞動競賽，由於大家不斷改進操作方法，使擔任主要任務的各式挖泥船，都發揮了空前未有的效率。比如說八百五十匹馬力的電動吸揚式挖泥船，每小時只能挖泥三百立方公尺；現在提高到七百立方公尺，有許多船日夜挖泥都不出事故。

到今年六月底止，全部通海深水航道已經挖通，第二號碼頭和兩座裝煤機的搶修工程，都突擊完成了。由於全體職工忘我工作，在今年上半年以內，就完成了建港任務的百分之六十三點七。現在，為了爭取使一萬噸輪船能早日駛入新港，職工們更不斷努力加勁，日夜忙碌，他們已把最後一部分挖泥方挖好，提早完成了這個工程。該港已於十七日舉行開港典禮。

農民三萬萬人　分到地七億畝

（統計）

★土地改革運動已經在全國範圍內基本上完成。在三年中完成土地改革的地區約有三億農業人口，加上三年以前就完成了土地改革的老解放區，完成土地改革地區的人口，已佔全國農業人口總數的百分之九十以上。

★土地改革中得到經濟利益的農民約佔農業人口的百分之六十到七十，全國得到利益的農民約三萬萬人，分得土地共七萬萬畝。

★土地改革後，農民按照毛主席所指示的道路，組織起來。東北和華北老解放區，組織起來的勞動力一般佔農業勞動力總數的百分之六十以上；在華東、中南、西南等解放比較晚的地區，組織起來的勞動力一般在百分之二十到四十左右。

★土地改革後，農業生產有很大的發展。全國糧食年產量一九五一年比一九四九年增加百分之二十八，一九五二年可超過抗日戰爭以前最高年產量百分之九；棉花等工業原料作物，一九五一年的產量就超過了歷史上的最高紀錄。

★土地改革後，隨着農業生產的發展，農民的生活有很大的改善。在許多地區，中農在農村人口中所佔的比例已由過去的百分之二十左右發展到百分之八十左右；貧雇農由百分之七十左右減少到百分之十或二十，而且還在減少中。

★土地改革運動，大大提高了農民的政治覺悟，出現了大批農民積極分子。一九五一年，僅華東地區就有三十多萬農民積極分子加入中國新民主主義青年團。農民協會會員，在華東、中南、西南、西北四大行政區就有八千八百萬人以上，其中婦女佔百分之三十左右。

雷蒙達·第安

（問答）

沈穎材先生：雷蒙達·第安是法國的一位著名的和平戰士。全世界的青年差不多都已經熟悉這個名字，而將它看作一面青年人光榮的旗幟！

她的保衛和平故事是非常動人的，為了反對侵略戰爭，有一次，她曾經橫臥在火車的軌道上，去阻止列車開行。因為那些殺人的武器是要運到越南去殘殺越南人民的。她以自己的生命反對戰爭，博得了全世界愛好和平人民的尊敬。但是，法國的反動政府卻因此判決她一年的徒刑，把她關進監獄！在全國和全世界人民一致憤怒的抗議下，法國的反動政府不得已才將她提前釋放了。這次她到北京，是隨同法國青年代表團特地前來我國訪問的。

編輯室簡覆

亞偉速記學校

蕭嘯岩先生：一、北京亞偉速記學校的校址是：北京西四牌二條胡同十七號。二、該校的「函授部」是常年招生的，香港的學生，也可以參加函授。三、詳細教學情形，請直接函詢，索閱章程參考。

千戶

陳元先生：「千戶」是元朝設立的一種官，約帶兵一千人的左右。現在我國青海等地少數民族地區還保留這種稱呼。

有色金屬和稀有金屬

黃勉先生：金屬通常分做兩類：由於鐵這種金屬很重要，用途廣大，所以單獨成一類，又叫鐵金屬；其他金屬成一類，叫非鐵金屬。「有色金屬」這個名詞，原來是從金屬的顏色上來解釋的，現在已變為非鐵金屬而稱做有色金屬了。銅、鋅、鉛、錫、鋁、鎂、金、銀、鎳、鎢、汞等，都屬於有色金屬。埋藏和產量都很稀少的金屬，叫做稀有金屬。如釷、鈾、鍺、鉑、錸、鈹、鈷、鉬、銀等，都屬於稀有金屬。

投資祖國生產事業介紹

廣州投資股份有限公司

祖國金融物價穩定，工商業日趨繁榮，各地公私合營企業機構，紛紛設立，向新民主主義經濟前進。此種公私合營企業，穩當可靠，利息優厚，實為海外華僑及港澳同胞投資企業之最好目標。

主要業務

（一）有利於國計民生的工礦，交通，公用事業，房屋建築，及貿易事業投資。
（二）承受、代募、或承募生產事業股票及公司債。
（三）呈准政府代理有價證券買賣。
（四）呈准政府發行投資證券及接受委託投資。

股份

（一）資本總額人民幣壹仟億元，分為一百萬股，每股一十萬元。
（二）中國人民銀行廣州分行認交百分之三十為公股，其餘百分之七十，向私人認募之。
（三）公私股款，均分三期募集，第一期先收足二十萬股，計二百億元，開始營業。
（四）第二三兩期募集日期，由董事會決定。

盈餘分配

（一）公積金——每年盈餘，先提公積金百分之廿五。
（二）股息——按年利八厘，發給股息。
（三）紅利及其他——每年盈餘，除提公積金及股息外，以百分之七十為股東紅利，百分之三十為職工福利基金，獎金，酬勞金，公益金等。
（四）在公司開業三年內，每年度決算所得盈餘，如不足股息，或竟無盈餘時，得先行墊發八厘股息，於獲利年度在盈餘分配前儘先歸墊。

該公司現仍繼續招股，香港中國銀行華僑服務部可代辦認股手續。

人為什麼會老？

（保健知識）

亦人

人為什麼會老呢？人上了年紀，皮膚就會慢慢地變粗了，也有皺紋了。這是因為皮下的油少了，皮就有了皺紋。血管的緊張性也就小了，變硬了，這樣，血管裏的血流就要慢了，對身體的五臟和腦子都有影響，慢慢也就發硬了。

但是，我們能不能讓人老的慢一些呢？這完全是可能的。在舊社會裏，廣大的勞動人民受着反動派的壓迫，生活很苦，愁吃愁穿，整天幹活，還吃不到一頓飽飯，疲勞過度，常發愁，吃的東西養料不夠。這樣的人就老的快。

人能夠活着，就是因為人的身體不斷有新的東西進去，又不斷排泄出身體裏的廢物；身體的細胞不斷地死去，新的不斷地生長；這叫做新陳代謝作用。新陳代謝的作用慢慢減小，人就慢慢老了。新陳代謝的作用一停止，人就死了。所以，我們要加強人體的新陳代謝作用，就可以老的慢一些。怎樣可以使我們老得慢一點呢？

合理地管理自己的生活，就可以使新陳代謝的作用不減小，或者減小得慢一點。合理生活的第一個原則是工作，就是使我們身體哪一個部分也不要閑着。只有勞動才能使我們身體各部分都工作起來，使我們身體強壯，經常保持愉快的精神。

合理生活的第二個原則是休息。有條有理的休息，充足的睡眠，這也是決定老得慢一點的重要原因。

合理生活的第三個原則是一定時刻和一定份量的飲食。吃得太多或太少，吃飯的時間沒有一定，都容易破壞身體健康。

合理生活的第四個原則是體育和個人衛生。有適當的體育運動，講究清潔衛生，可以加強新陳代謝的作用，叫人老得慢一點。

總起來說：把勞動和休息，體育和個人衛生，正常的飲食和充足的睡眠，調配得當合理，就可以從各方面促進人類生命的延長，可以叫人長壽。

知道了什麼東西可以叫我們長壽，另外，還應該知道什麼東西可以叫我們短壽。比如，煙和酒就是長壽的敵人。大量的抽煙喝酒可以叫人短壽。

蒙古人民共和國遊記

葉尙志

通常人們以爲蒙古是一個遍地沙漠的國家，但是我們愈往北飛行，卻看到了綿亙的大山脈，縱橫的河川、叢密的原始森林和綠油油的草地……

大海變成沙漠

去年——一九五一年七月，我隨祝賀蒙古人民革命三十週年紀念的中國代表團到過蒙古人民共和國的首都——烏蘭巴托。我們自北京坐中蘇民航機，沿着直貫蒙古的北京——莫斯科航線飛行。中途，飛機在蒙古南部的東戈壁艾馬克（相當我國的省）三晉先德着陸添油。我們利用這個機會站在這片廣闊無垠的大沙漠裏，欣賞鄰國的風光。由蒙古博物館內的水產化石證明，這裏原來是一片汪洋大海；後來才變成了沙漠。現在在這沙漠中，卻建築起一片整齊的白色房屋，現代的學校、醫院、機器站以及政府機關。長途汽車從遠方到此處頻繁往返着，飛機場內停放着以備救急、治病的小型飛機，電台的鐵塔在機場旁邊矗立着，……我們看到在沙漠裏星散的蒙古包；看到了趕着牛、馬、羊群和駱駝羣，自由地放牧着的牧人，和騎着駿馬、來往馳騁的男女青年。

在蒙古包裏

我們走進在飛機場旁邊的一個蒙古包裏休息。主人是一個三十多歲的退伍軍人，他以蒙古人固有的眞摯和誠懇接待我們。女主人和她的一個七八歲的男孩，趕忙給我們燒水、泡奶茶喝。主人很興奮地同我們談着。他對於新中國有着一種深厚的友情。當我們遞給他一枝中國前門紙煙的時候，他喜悅地說道：「我很喜歡抽山西的東西，外擋。」中蒙兩國人民，有着悠久而密切的經濟來往，中國的煙、茶、綢緞，蒙古的皮毛等物，經常交流着的；這種關係，在兩國人民中，已種下了深厚的友誼。

馬頭琴和收音機

在這個蒙古包裏，擺着精緻的鐵床、箱櫃和桌子等傢具。在桌上擺着許多近代工業品，如梳妝、漱口用具，留聲機等。在那張精巧的鐵床上，鋪着柔軟的氈毯和鮮艷的床單，地下鋪着膠製的漆布。一看就知道住在這個蒙古包裏的主人，是過着舒適的生活的。桌上放着許多蘇聯出版的小冊子和有彩色圖畫的課本。主人很喜歡這些讀物。在這個蒙古包的一角，還有一個很大的馬頭琴，這是一種蒙古民間的樂器。一個鄰居的老年人走進來，和我們打了招呼之後，就快活地彈唱起來：……這一切，使人明顯地感覺到蒙古人民的生活如何的自由、快樂啊！

叢林綠草包圍的心臟

通常，人們以爲蒙古是一個遍地沙漠的國家，但是我們愈往北飛行，卻看到了綿亙的大山脈、縱橫的河川、叢密的原始森林和綠油油的草地。在這雄偉綺麗的河山的包圍圈裏，有一個美麗的現代城市，這便是烏蘭巴托——蒙古人民共和國的心臟。

我們是在一個雨後的下午到達烏蘭巴托的。這個城市裏充滿着大片的灰白色的現代建築物，被雨洗滌一新。環繞着市區的山嶺上佈滿着蒼翠的森林，顯得分外濃綠可愛，把這美麗的蒙古都城襯托得更加莊嚴秀麗。一個同志告訴我：革命前，這裏不過是一個窮困荒僻的集市，那時這裏僅有一些破舊的房屋、中國投機商的店舖和喇嘛廟。逢到集市，周圍增添一些蒙古包。除此之外，別無所有。現在這裏已建成近代化的城市了。

紅色英雄城

今日的烏蘭巴托——這個紅色英雄城（烏蘭巴托蒙語即紅色英雄的意思）已定居有近十萬的人口。市區西邊是工廠區，給我印象最深刻的是巨大的「喬巴山聯合工廠」，和它周圍林立的煙囪。工人們都住在嶄新的高樓大廈。在靠近工人宿舍的街道上，可以看到幸福的男女工人帶着小孩在一起散步；或乘着公共汽車，到市區買回必需的用品和食品，渡過每天幸福的生活。

我們作爲來自新中國的客人，被招待在市郊一座深林裏的「別墅」一般的樓房中，感到非常舒適。蒙古有許多這樣的休養所，它可以定期收容工人們休養。在休養期間，工人們還能享受國家的優厚補助。

中國僑民

我結識了一位替我們開駛汽車的年青的練習司機木吉。他在鴨嘴帽沿下邊閃着一雙愉快的眼睛，很有興趣地談着他的生活。他告訴我：工人每月的新金，普通都是三百五十至四百個土格力克（蒙幣，一土格力克等於一盧布）。正式的技術工人有的每月賺到七八百土格力克，新金往往是花不完的。我在那裏也了解到中國僑民的情形，那裏的中國僑民多是山東、河北、山西、內蒙古人，他們的工薪也是用不完的。二十餘年來他們建立的中國工人俱樂部，設備很講究，大部份的建築費是工人的捐助，這是他們生活富裕的最好說明。

大公園

火山爆發

新

當你站在那不列斯海邊放眼遠眺時，可以看到一座圓錐形、巍然高聳的山峯，那便是全世界有名的維蘇威火山。它的周圍是一片綠油油的沃野和碧波萬頃的地中海，山光水色，相互輝映，景色嫵媚可愛。可是它的外表雖然像個嬌羞的少女，實際上卻是個殺人不眨眼的魔王。如果你穿過滿鋪熔岩的山徑，攀登崇巔，爬上維蘇威的山頂，就可以看到黑色可怖的火山口。裏面隆隆有聲。在公元一九年，它有過一次強烈的爆發，把龐貝和哈鳩樓尼恩兩座大城燒成焦土。三萬多人完全葬身火海。一六三一年，它又爆發一次，焚死一萬八千人。此外，還有若干次較輕微的爆發，死亡的人也數以千計。

在歷史上常有火山爆發釀成大災害的記載。

在大西洋西印度羣島中的麻知尼克島，有一座叫比利的火山，長久沒有爆發過，島上居民已忘記了它的危險性，反而登山朝拜。首都比爾城就建在山麓。一九〇二年五月，火山頂突然噴出一股黑色的雜有灰沙的熾熱氣體，籠罩了整個比爾城。熔岩火爍像暴風雨般驟至。兩分鐘後全城大火，城內建築物完全燒淨，四萬居民無一倖免。

現在，地球上有五百多座活火山，形成兩條火山地帶：（一）太平洋區火山帶——起自太平洋伸向南美洲西岸，沿墨西哥、美國西部、加拿大、阿拉斯加，折至阿留申羣島，餘脈延展至日本和菲律賓。世界上五分之三的活火山都集中在這區域。（二）地中海區火山帶——包括西西里島東北之哀得納，維蘇威和利巴利群島的多命拔火山。

據科學家的推測，火山爆發的原因是這樣的：距離地面六十哩的地層是一種玻璃狀的物質，流度極高（達華氏表二二〇〇度），是流動的液體。如果地殼因崩潰或破裂而減輕壓力時，它便滲透上昇，噴出地面，成爲極熱的岩漿。

二十世紀以來，對於火山的研究雖有若干進步，但仍舊沒有方法可以阻止火山的爆發，只能預測爆發的時間。在爪哇有五十座火山，在火山谷的山巔上裝「電熱氣器」，當空中氣流因火山即將爆發而溫度升高時，附近氣象所的警鈴便會自動急鳴，促居民走避。夏威夷、日本和意大利火山的四周建有氣象台，經常研究地磁和自然電流的變化，以測爆發。

介霖博士曾試控制火山的爆發，曾經獲得成功。他於一九一一年創立「夏威夷火山氣象台」，於一九三五年測知夏威夷翠鳥的喜蘿市近城的火山將要爆發，他企圖改變岩漿的流動方向，以轟炸機炸開一條新路，使岩漿流到渺無人煙的荒野裏去。結果成功了。後來據估計：一共花了二萬五千美元的成本，但保全了價值五千一百萬的財產和許多生命。

和平花開滿天下

曹桂海

和平花開滿天下，
和平人民都愛它，
我先用筆把它畫，
再給姐姐來繡它。

和平花開滿天下，
和平人民是一家，
和平嚇倒侵略者，
和平人民笑哈哈。

姐姐繡着和平花，
和平鴿子繞着它，
和平鴿飛遍世界，
和平花開滿天下。

中國古代的服飾

明代的婢女

——程枕霞

峨眉金頂觀日出

海上述林

曉青文　敏莉圖

通常遊四川峨眉山總以到達金頂爲目的。峨眉山勢是波浪形的，爬一段坡，是一段平路或下坡路，然後又爬山，反覆攀登，雖然出洗象池，過撐天坡，已穿出了雲層，卻仍不覺得走了多高。待到了金頂，因爲那一方面下臨萬丈削壁，雲海、冰山都在眼前，極目千里，莊嚴燦爛，看出了立身的高度，才覺得驚心動魄。但是登山的熱情，此時已算到了高峯的飽滿了。而這金頂高峯的偉大氣魄，它正面那萬丈削壁的全貌如何？這是個什麼樣子？以後回頭循原路下山，情緒總沒有當初登山時的飽滿了。見過的人卻極少。

這裏，是從峨眉山東麓望日出而得見金頂高峯全貌的情景。那一天，我是住在嶺上一個農場主人家裏的。夜間三點半，主人來催起身，用早點，打燈籠照路行三里到農場。這時雞聲初唱，天色微明，霜風裂面，田野間有薄霧上昇。深藍的天幕上一朵雲也沒有，金頂高峯正是黑黝黝的，好像一個闊臂的巨怪，矗立在大幕前面。

再過十來分鐘，雞聲更悠長，令人有點心慌。金頂高峯上突然現出一片暗紅，使山峯與天蓋接觸的地方，發出晃目的紫色，這紫色又漸漸顯明，紫中透紅、發亮！發光！遂漸燦爛得好像一塊剛從風爐裏取出來的鍛鐵。這時，從捨身岩前，金剛石碑，一直到目前登山時在雷洞坪一帶所看到的馬蹄形深谷，它們離我眼簾都在萬尺以上，那偉大的懸岩卻縮成了一塊一塊發光的寶石。遠遠看來：金頂的千佛頂、萬佛頂、氣象台、白雲庵、錫瓦殿等金頂名勝，都在這發光的邊緣上，顯露其小小的稜角。而細看方在我們窮詩岩石發光的時候，紫紅瑪瑙色已浸蝕到山腰部份，山峯的金光漸變成耀眼的紅色。這時，四週都是陰黯的，只有這幾千呎的高峯伸出地面先浴滿了日光，絢爛華貴，使人暗暗叫絕。

這座巨大無明的金山，壯大！燦爛的壯大！等到紅日的光芒已照到了山脚部份，再看山峯時，則已顯露出它原來山石的性格；捨身岩前那巨大的金剛石，岩石有的發白，有的發紅，看在望遠鏡中只不過像一個小小的石筍。那百餘里山路所遍佈的寺廟樓觀，有的還能依稀看得見。

等青龍場的樹梢塗上陽光，天空漸亮，金頂已日浴多時，這方是雞鳴三唱；平地人們起床的時候，因爲有白色的霧漸升起來，一切景物再沒有剛才看得明顯了。不知在什麼時候，山腰忽然浮起兩朵白雲，恰當洗象池的高度，這正是二千一百公尺的雲浮地帶。白雲越來越多，越結越厚，再過些時候，金頂高峯已沒到雲層裏，只剩下了山腰的部份。這些凝結的雲，若是晴明時節中午到金頂下望，就成了平鋪的雲海。而美麗的「佛光」便出現在這雲海之上。

海底鏡頭怎樣拍？

沃·布拉烏

「深五十二米。半透明的綠色混濁物。潛水員尋找失去的潛水艇：其中的一個人停下了，定睛凝視着。不，那不是潛水艇，而是半截埋在淤泥裏的很久以前沉沒在海底的船隻的殘骸。最後，找到了潛水艇。它停在海底，潛水員走近去，開始用鑰匙按照規定的暗號敲打艇舷，試着和艇內的人取得聯繫。」

攝製「在和平的日子裏」一片的工作人員，必須找到解決劇本中這些場面的拍攝方法。使用複合攝製法或在攝影場排演海底的提議立刻被否決了，因爲在空間裏很難造出潛水服和潛水艇在水中發出的氣泡，要使潛水員表現出像在水裏一樣動作是不可能的。沒有一個人，甚至最有天才的芭蕾舞演員也做不到這一點。於是，我們獲得了唯一正確的決議，即在眞實的自然中，即在水裏攝製這幾幕。經過好久，我們在黑海的巴拉克拉夫區找到一片有着極其透明的水的地方。製片廠爲了拍攝這些鏡頭，製成特殊潛水器，其內部可以很方便地安置攝影機以及攝影師和他的助手。藉着特殊設備，可以攝取水面下的或者是水平的全景。

在八米到十米深的水裏用彩色膠卷攝影，不需要人工加光。觀衆在銀幕上看到眞正的潛水艇停在海底，看到眞正的潛水員怎樣走近它，興奮地用暗號敲打，探聽全艇人員是否活着。

對中國新電影的觀感

德發編導　古爾特·梅契希作

按：本文作者古爾特·梅契希爲德國電影製片廠（德發）編導，國家獎金獲得者。去年秋到北京，本文是他從中國返德後所寫，原載「新電影世界」月刊一九五二年一月號。

中國電影一般地都是有相當高的藝術質量，而且可以說，其中有許多是完全可以列於世界優等電影之中的。

中國電影藝術給了我很大的鼓舞，並且教育了我，使我在今後工作中獲得很大的好處。

對於我們德國人來說，中國電影藝術在我們爭取國家統一的鬥爭中有着無法估計的幫助，因爲它給我們指出了中國人民所曾經走過的道路，從封建地主，以及腐朽的蔣介石政權的血腥統治下解放出來的道路。只要看了像「新兒女英雄傳」、「翠崗紅旗」或者像「鋼鐵戰士」這樣的電影，我們就能夠了解爲什麼美國所支持的全副武裝的蔣介石政權突然就喪失了地盤，並被全國團結一致的中國人民所拋棄。從這些電影中，我們只能得出這樣的結論：必須用一切方法爭取我們國家的和平統一，使我國人民免遭流血的內戰的災難。

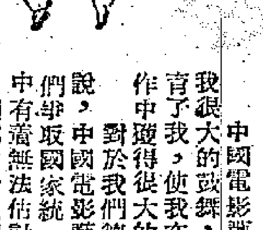

中國電影把這種大的問題，即人民生活的中心問題，做爲電影藝術的重點，並從而給我們德國藝術家們一個範例，我們也應該這樣做。正因爲這樣，中國電影一般地都具有相當高的藝術質量，而且可以說，其中有許多是完全可以列於世界優等電影之中的。年青的中國電影藝術的成就並不是依靠於高度發展的電影技術，相反地，這個年青的人民共和國還必須重新建造他們現有的裝備不充分的製片廠以及電影器材工廠。他們的成就更多地是依靠於中國藝術家和人民的密切聯繫。

例如女演員舒繡文，在她扮演著名的東北女勞動英雄火車司機的角色之前，經過了三千公里的路程乘車到東北，以便體會她所扮演的角色——女火車司機的形象。然而，她並不僅限於這點，她和那位女火車司機共同在機車上開了三個月的車，她也像她一樣學着駕駛機器，像她同樣多的錢生活，和她同睡在一間屋子裏，吃着同樣的飯食，學習她的思想和感情，透徹地了解她的觀點和願望。當她問我，德國的藝術家如何研究工人和農民的生活以及他們創造了什麼方法時，我感到十分羞愧。

中國電影的攝製工作極爲仔細。在攝製前必須經過對事實的週密研究。像我們通常做的那樣，一寫好了電影腳本就立刻拍製，這在中國早就被認爲是違反藝術原則的了。我們在中國所看的另一個經驗，就是中國的主要文學家們都寫電影腳本。像文化部長沈雁冰也沒有例外。他的小說「腐蝕」也被拍成電影。

我們再次向我們的文學家們要求，給我們電影腳本，把我國人民的鬥爭做爲藝術的中心思想，像德國電影公司新片「被宣判的鄉村」那樣。我們可以期望中國電影藝術，將使我們的電影更加豐富和充實起來，同時，我們也不應辜負中國人民對我們電影所抱的期望。（林寧譯・本文係節載。）

成寶娃參加了游擊隊，跟白秀蘭在山頭想望着幸福的朋友。

——「陝北牧歌」一鏡頭

電影圈

看電影

窗子、聲調和鐘聲

看「一失足成千古恨」

時遷

與意國片「烽火流鶯」一樣，這張片子也敍述到一九四三年間羅馬的一般情景；但故事的主要背景並不在這裏，而是在當時的「中立國」葡萄牙的首都——里斯本。通過每一吋膠片的移動，片子刻劃出當時里斯本的種種混亂情況；不少法國和意國人，都跑到那邊逃難；德國法西斯與法、意、英等國的地下工作者，在那裏展開激烈的暗鬥。而片子的主要精神，則是着重於描寫法國的愛國志士，怎樣在敵後有力地打擊德國敵人的。

二次大戰期間，法國人對德國侵略者的仇恨，在這裏表現得很強烈。德軍操着鵝步在羅馬的大街上行進，響起了戰爭的軍樂，「愛蓮」把窗戶關上了，爲的只是她是個法國人，不願聽德國的軍樂。在答覆德國軍官的問話中，「愛蓮」的態度是淡漠的，語調是低沉的；而對方的舉止則是驕橫、暴躁而又陰險，說話的聲音就像是敲響了的破鑼。

攝影新穎極了。德國特務頭子審訊法國女地下工作者那個關頭，是由鏡頭的幾個鏡頭逐步向上轉移到她的面部的。這種手法有助於表現氣氛的沉重。更好的是，當這位女地下工作者不肯吐露秘密的時候，整個畫面都顯得異樣的沉寂；只有那個時鐘的音響在擺大。導演之所以如此擺佈，一方面固然是使室內的空氣變得更陰森，但更重要的是，通過時鐘音響的提高和指針的擺動，顯示出這個堅強不屈的女戰士，不會再在人間逗留多久了。一個鏡頭的寓意，竟是如此的深刻。

國泰　最後四場
法國藝術惑人巨製　情愛爭藏間謀門智名片
法國卡門主角艷星　慧雲尼羅曼絲　得意傑作
公私情仇矛盾引起相互衝突造成悲劇！
一失足成千古恨　中文片上
明天映　選映世界音樂名片　不朽傳記　樂聖莫扎特

太平　域多利　好世界　光明　龍城　今日仍映
哀艷歌唱悲劇　芳艷芬　最得意最好唱之一部！
浩劫紅顏　原名　可憐的秋香
王鏗　韓碧　名曲二枝　枝枝動聽　聯合編導
吳楚帆　芳艷芬　羅艷卿　曾夢芸　聯合主演
今天七彩巨片　血戰霹靂車

普慶　票房　五七二七六
錦添花班　陳錦棠　鄧碧雲　英麗梨　梁醒波　張活游　白雪仙　任劍輝
明天日場台柱主演　郎心如鐵
今晚演　清朝奇案　民間倫理　哀艷悲劇
楊乃武與小白菜　唐滌生編
舊封建婚姻的悲劇　在情慾鬥爭的冤獄　任白鄭分唱主題曲　萬人渴望的慘艷劇

高陞大戲園　（電話）27130
今天電影　四日一只夜場映天
大歌唱會　紅玫瑰歌女　紅線女　張瑛　秦小梨　黃楚山
四點起碼
明天映粵語一天　王氏四俠　王元龍　王引　王人美　王丹鳳
後天放映　紅運姐媽

京華　今天最後四場
多蘿西·林摩　丹·杜尼亞　傑作　聯合主演
笑面慾魔　MANHANDLED
本週最刺激的電影！
明天映　俠盜打鬥巨片　平原虎將

娛樂　大華
即日最後一天放映　華納公司本年最新哀艷動人巨片
百勝雄心　THE WINNING TEAM
美國明星　桃麗絲黛　最新傑作　全美一致推薦
明天換映　春情熱戀

即日聯映　快樂　利舞台
聯美公司改編名著偵探巨片
武俠明星　洛甘馬倫　主演
虎躍龍騰　SHORT GRASS
加映　神童捉燈　快樂加映　野蠻叔叔

東方　冷氣開放　今天日場請狂早滿
華納公司西部武俠槍戰片
愛路扶連　堪富利保加　蘭度夫史葛
金城鐵騎　VIRGINIA CITY
冷氣早場　四毫起碼
今早十二點半
乖孫　吳楚帆　紫羅蓮　羽佳

即日仍映美高梅歌舞諧趣名片
特藝七彩　飛燕新裝　LOVELY TO LOOK AT
下期獻映美高梅浪漫喜劇
一度銷魂　珍納·李　彼得·羅福　合演

景星　即映美高梅名片　奇勒基寶
四時二時半　五時半　七時半　九時半
亂世香妃
明天　太太有喜

仙樂　最後今天
金槍玉腿　全部水晶七彩
即日早場仍映　借妻豔史

樂聲　今天最後獻映
孤星淚　LES MISERABLE　雨果巨著改編
明天　血滴姊妹花

分類廣告　每行拾字　港幣伍毫

營業　收買大批各國舊郵票　有寄品目錄　香港德付道中一六七號之郵社

清潔高尙　舒適完備　半山公寓　地址：羅便臣道七十五號　干德道五十四號　電話：三六二二六

醫藥　上海名醫　丁仲英　診所九龍加連威老道七號A　門診上午九時至十一時　下午三時至五時

古紹堯　痳科　痘科　（清王女兒喉痛）　診所九龍彌敦道二一二號　香港擺花街四十二號　電話：二一六九六

招生　英俄日語　晨日夜分組個別教授　報名：智源書店

刊登本報廣告　效力宏大

轟動全中國的大事記：
華南土特產展覽交流大會畫刊
七彩精印　八開厚冊　千百圖片　一覽無遺
各文書局均售
恍似實地參觀　認識祖國偉大
每冊港幣一元六角
香港大公報印行　干諾道中一二三號

澳門讀者如欲訂閱本報請至：本報澳門分銷處　地址：新馬路新埗巷七號二樓　電話：三九四〇

明園台　英皇道明園大廈後面山上
背山面海　風景幽美　交通便利　鬧中處靜
最高尙環境　最理想居所
二房二廳新型設備並有共用電話像私亦可代辦
避暑勝地　租價低廉　租者踴躍　欲租從速

明園新邨
最理想的小型家庭結構
組織簡單化　佈置精潔化
繁榮地區不受高價建築費約束
（分層出售　手續完備）
知租處：明園大廈內四〇六室　電話三五二七九

影迷必讀　精印七彩
遠東最漂亮最暢銷的電影月刊
長城畫報
第二十期經已出版　每冊八角